臺灣日日新報 夕刊
三月十三日
夕刊定價一部二錢
編輯兼發行人 佐々木 齊
發行所 臺北市榮町四丁目十二番地 臺灣日日新報社
基隆市旭町 基隆支局
臺中市寶町 臺中支局
臺南市錦町 臺南支局
花蓮港街入船町 花蓮港支局
大阪市西區靭南通 大阪支局
東京市京橋區銀座 東京支局

獨墺合邦方針
イ墺首相より闡明

【リンツ十二日發同盟】インカート、オーストリア首相は十二日夜リンツ市に於けるヒトラー總統と會見席上オーストリアはその獨立を規定するサン・ジェルマン條約第八十八條を正式に破棄する旨を言明新オーストリア・ナチス政府の獨墺合邦方針は茲に闡明され因みにサン・ジェルマン條約は世界大戰終了と共に聯合國とオーストリアとの間に締結されたもので第八十八條は左の通り

オーストリアの獨立は國際聯盟理事會の同意ある場合を除くの外動かすべからざるものとす、從つてオーストリアは該理事會の同意なくして直接又は間接に且つ各種の手段に依りその獨立を危ふくすべき性質を有する何等の行爲を爲さざることを約す

新政府の要請に應じ友邦への軍事的援助
獨逸、英佛の抗議一蹴

【ベルリン十二日發同盟】ドイツ政府は英佛兩國政府の抗議に對し十二日午後直ちに回答を發し右抗議を一蹴した、ドイツ政府の回答内容として解されるところ次の通り

ドイツ政府はオーストリアに對し傳へられる如き最後通牒も出さず又宣戰布告も行つてゐない、ドイツ軍隊のオーストリア進軍は只オーストリアにおける政變の結果出現した正式政府からドイツ軍隊の至急出動方を要請したのに策應しただけで謂はば友邦に對する軍事的援助に過ぎない、フランスのルール占領これに對する英國の默認などの不法行爲とは全然性質を異にするものである

一、ドイツのオーストリア進出に對しては好意的中立を守る
一、同問題に付きストレーザ戰線の復活を圖る様なことはない
旨を確合した

ユーゴーも中立

【ベルグラード十二日發同盟】ユーゴスラビヤ政府は今次の獨墺問題を以てゲルマン民族間の内部的問題と看做し中立態度を堅持するに決定した模様である

英佛兩國大使 獨に嚴重抗議

【ベルリン十二日發同盟】駐獨英國大使ヘンダーソン佛大使ポンセ兩氏は十二日正午相踵いでドイツ外務省を訪問し各本國政府の訓令に基きドイツ軍のオーストリア進入に對し嚴重抗議した

洪國ナチス再組織

【ブダペスト十二日發同盟】ハンガリー國内のナチス分子はドイツのオーストリア進出に力を得て俄然活潑な動きを見せナチス黨の再組織に着手する一方逮捕されたナチス黨員の釋放を要求してゐる

ミユンヘンに獨作戰本隊

【ベルリン十二日發同盟】ドイツ政府は十二日ミユンヘンに最高指導部幕僚より成る對オーストリア作戰本隊を設置した

熱狂的歡呼の裡にヒ總統リンツ着
墺新首相と固き握手

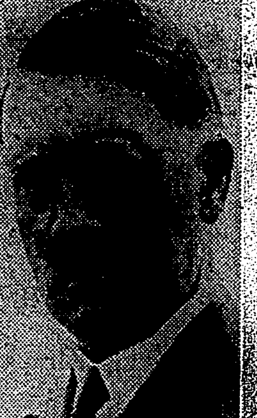

【リンツ十二日本社特電】故郷ブラウナウを訪問兩親の墓所に詣でたヒトラー總統は十二日午後七時四十八分オーストリア民衆の熱狂的歡呼の裡にリンツに到着したヒトラー總統の自動車は途中「ハイルヒトラー」を叫ぶ民衆の爲め進むことも出來ぬ位であつたヒトラー總統がリンツに入る直前同市公會堂前に急設されたマイクを通じドイツ、オーストリアの各代表は交々起つてヒトラー總統の偉業を讃頌しドイツ親衛隊長ヒムラー氏、オーストリア法相ヒースベル氏を始め行動隊指揮者、ヒトラーの紹介まで飛び出し總統の面持で公會堂の陽台に集つた群衆に對し「ハイルジーグ・勝利万歳」「民族に一國家に一總統」と喝采する至には數台のドイツ軍飛行機が乱舞し市民の感激はその極に達したインカート新首相はヒトラー總統の到着に先立ち午後九時五十分ヒトラー總統出迎への爲めウイーンからリンツに到着午後六時四十五分リンツ市郊外に於てヒトラー總統と固き握手を交し歷史的會見をとげた(寫眞はヒトラー總統)

兩親の墓所にヒ總統詣づ レオベンからリンツへ向ふ

【ブラウナウ十二日發同盟】ブラウナウに到着したヒトラー獨總統は直ちにレオベンに在る兩親の墓所に詣で、ブラウナウから更にリンツに向ふが、同地には十二日午後二時三十分到着の豫定で、ドイツ國防軍は既に市内大廣場で總統の到着を待機してゐると言はれる

最も强硬な抗議提出
英國政府が公式聲明

【ロンドン十二日發同盟】英國政府は十二日緊急閣議を開きオーストリア問題に對する最後的對策を協議したが閣議散會後次の公式聲明を發表した、本日の閣議はオーストリア問題につき討議を行つた、路上政府はヘンダーソン駐獨大使を通じドイツ政府に最も强硬なる抗議を提出し更にチエンバレン首相ハリフアツクス外相よりも目下ロンドン滯在中のリツベントロツプ獨外相に對し同様抗議を提出した旨の報告があつた、閣僚はドイツ政府の行動を以て英獨關係並に歐洲諸國の一般の信頼上に非常な惡影響を及ぼすものであるとの意見に到達した、英國政府はフランス政府と緊密な連絡を保ちつつあり、又政府は事態の推移を明示なく注視してゐる、各閣僚は今週末何れもロンドン附近に留まることを申合せたが孰れにしても閣議は十四日再開の豫定である

伊は好意的中立

【ベルリン十二日發同盟】イタリー政府はドイツ軍のオーストリア進出に對し十
[illegible]である

獨國防軍の墺都入り
既に全く時間の問題

【ベルリン十二日發同盟】ヒトラー總統は十二日午後ミユンヘンよりその生地たるオーストリアの小邑ブラウナウに向つたが、目下獨々國境を越えてオーストリア各主要都市に進入しつつあるドイツ國防軍の墺都ウイーン入りは最早時間の問題と見られるに至つた、尚ヒトラー總統の墺都入りは十二日夜中に豫定されてゐるが、ヒトラー總統のウイーン入りは最早時間の問題となつた

昨夜深更まで審議質疑全部を終了
總動員法案委員會

秘密會に入つた總動員法案委員會

【東京十二日發同盟】十二日の國家總動員法案委員會は午後七時四十七分開會

林平馬氏(民政) 我の總動員の目的達成は政府、軍部、國民が相信頼してこそ爲し遂げられると前提して質問を重ね本法が假令成立するも國を擧げて...

植村企畫院調査部長 海外から如何なる物資を如何に吸收するかについては平常から研究調査して置いて非常の場合に...

濱田氏 從來の諮問機關が如何に官僚勢力に支配されたかを引例して政府を攻めた

首相 如何 政府委員の答辯が日本は...

高橋龜太郎氏(民政) 一旦緩急ある場合に處する爲め八方に備へる必要がある、だからと云つて四隣を敵としてはならぬ、國家の向ふところ緩急の別、順逆の差は常に明確に見透して居らねばならぬと信ずるが四方八方を敵として戰ふことを前提として本法案を提出したやうな印象を與へたかも知れぬが國防を擔ふ軍の見地からすれば一朝の場合に處したものと思ふ、然し政府としては出來るだけ最惡の事態に立ち到らぬやう務むべきで外交としても四方八方を敵とするやうでは外交なきに等しいと云はねばならぬ、今日日本は國民政府を敵としてゐるのである、然らば附近の國に對しては出來るだけ友好關係を持續して一刻でも速かやうあらゆる努力を拂ふべきものと考へてゐる

濱田氏 肝腎な國民給與の計畫が見當らぬではないか

企畫院次長 第二條其他の規定を通して國民給與が確保されることとなつてゐる

高橋氏 本法を出來るだけ法文化しそれの出來ない已むを得ないもののみを勅令に讓るといふ精神に出られたいと法案の提出に慎重な態度を求めその運用に誤りなからん事を希望する

山脇陸軍省整備局長 發言を求め川崎末五郎氏(民政)に對する留保答弁として四軍刑法の戰時適用は該法の適用と同様である

質問を述べ終りに小川委員長より尚質問通告者は殘つてゐるが議事の審議促進を計る意圖の下に質問を全部留保されたからこれで本案に對する質疑全部を終了する、速記錄を見た上で政府の答辯に不明瞭な點や重要な疑義及び質疑洩れの點があつた場合は討論に先立ちこれを行ふべく質問を留保する旨竝の熱心な委員諸君の御努力に感謝し併せて政府に敬意を表すると挨拶し、これを以て去る二月二十八日以來連日審議を續行し幾多波瀾を呼んだ委員會も質疑全部を終了午後十時四十二分散會

總動員法の適用時期

【東京十二日發同盟】國家總動員法の適用時期に就ては本案が成立公布された曉直ちに問題となるので各方面より異常な關心を持たれ衆議院委員會では屢々論議されて來たが本法適用時期に關する政府側の見解は左の如くである

一、公布後直ちに施行されることは明かであるが何れの條項も關係勅令の施行を俟つて始めて發動され實際に效力を發揮するものでないのでこの點軍需工業動員法が公布後二十年間も眠つてゐて昨年事變勃發後漸く施行發動を見たのと似通つてゐる

一、本法施行と同時に影響のあるのは現行軍需工業動員法並にこれが關係法律でこれ等の法律は廢止されこれに代つて直ちに本法條項中右法律に該當する第十三條の一部が施行勅令の發動を以て適用され本法の一部に肩替りされる

一、資金調整法、輸出入品等臨時措置法の現行法は事變終了後一ケ年間を施行期間としてゐるが本法中これ等に該當する第九、十一、十三條の規定は直ちに發動を見ずその儘眠つてゐる

一、本法第二十條新聞紙その他の出版物揭載事項に對する制限禁止の條項は從來新聞紙法第二十三條に依つて取締つてゐたのを之に法的根據を與へる意味から本法施行と同時に第二十條を發動せしめてこれに依つて取締るかくて本法は公布されて直ちに發するのは軍需工業動員法に該當する條項と新聞紙その他の出版物掲載事項に對する取締條項のみでその他の條項は眠つた儘で發動を見る訳のものではない、然し事變が更に一段と高度の段階に入つた場合は適宜必要に應じ關係勅令を施行効力を發揮せしめる仕組を持つてゐる

近衛首相 御趣旨は同感である、政府も軍部も國民も共に信頼して擧國一致の實を擧げたいと思ふが如何

濱田國松氏(政友) 政府は何故斯る重大法案を樞府に御諮詢奏請しなかつたか

鹽野法相 樞密院官制の定むる所に從つて御諮詢を奏請しなかつた

濱田氏 樞密院官制に規定なしとして御諮詢を奏請せぬ事は理由にならぬ樞密院令第六條第二項に據れば罰則規定のあるものは樞府の御諮詢を要する、而も本法は九分の二迄罰則規定ではないか

鹽野法相 勅令に罰則規定を持つてゐるものは樞府に御諮詢を奏請せねばならぬが本法は勅令の中に罰則規定はない

濱田氏 立法的議論を振翳して法相の形式論を難じ更に本法第五十條の審議會を何故決議機關とせず諮問機關としたか國民生活に重大な關聯を持つ法律の運用に當つて審議會を諮問機關としたのでは民意を反映する事は出來ぬ

靑木企畫院次長 行政運用の大多數は諮問機關で決議機關...

總動員法運用機關
政府と軍令機關との關係闡明

【東京十二日發同盟】政府は衆議院の國家總動員法委員會で屢々問題となつてゐる本法運用機關に關し政府と軍令機關との關係を明確にするため十二日左の如くその内容を明かにした

一、中央統轄機關 中央統轄機關は内閣にして内閣總理大臣は國家總動員の總轄事項につき其責に任じ企畫院は内閣總理大臣の管理の下に國家總動員の調整統一に關する事務を司るものとす

二、中央執行機關 各事項の執行は官制の定むるところに依り各省大臣その責に任ずるものとす

三、戰時特設機關 戰爭の規模に應じこれに即應する如く所要機關の新設又は擴充をなすものとす

尚戰時總動員法の發動に際しては内閣は樣に大本營と連絡し統帥の關係としては總理大臣が企畫院並に各省大臣を指揮しこれに總動員審議會、總動員補助委員會を設けて全活動の中心となる仕組である

鹽と石炭大缺乏
蔣の長期戰線は破綻

【大同十二日發本社特電】支那民衆の生活必需品たる鹽は事變前迄海及び山東の海鹽、四川、山西南部運城附近の池鹽、綏遠省の岩鹽等に依つて供給されてゐたが、渤海、山東の海鹽は總て南方への輸送を斷たれ山西の池鹽又は井鹽は今次皇軍の山西南部工作に依り抑留され剩す所の四川の井鹽のみを以ては到底中南支方面の鹽の需要を滿たし得べくもない、又石炭は已に大同、井陘を初め山東、河南、山西南部の各炭礦何れも我が軍に押へられた爲め隴海線の敵列車は石炭缺乏の爲め運轉中止の狀態にあり、政權經下にある中南支民衆は今や全く鹽及び石炭攻めに合ひ生活は窮迫して長期抵抗は思ひもよらず國府の長期抗戰策が破綻を來たす日も遠くはあるまいと云はれる

法案を衆議院に提出

【東京十二日發同盟】政府は十二日左記法律案を衆議院に提出した
一、硫酸アンモニア増産及び配給統制法案

政府資金撒布に伴ひ一般に國民の購買力增進の趨勢に鑑み日常生活における浪費を防止して之を直接間接に公債消化に振向けしめるため貯蓄奬勵と浪費節約徹底の方針を更に擴大して實行に移すため大藏省に貯蓄奬勵部を設置すると共に内務、文部、遞信各省と連絡して全國的に貯蓄奬勵の實行運動を起すこととなりこれが經費百萬圓を十三年度追加豫算第二號に計上して近く議會に提出協賛を求めることに決定した、具體的大綱左の通り

"貯蓄せよ 浪費するな"
大藏省に貯蓄奬勵部

一、大藏省に外局として貯蓄奬勵部を設置し地方別に貯蓄奬勵の立案に當らしめる
一、例へば貯蓄奬勵中央協會の如き中央機關を設置する
一、全國各府縣廳に支部を置き中央の指導に基き各地方の指導をなす
一、民間各金融機關においても國家と協力して貯金の勸誘公債の購買に努める
一、全國各學校においても文部省の指導に基き學生、生徒の貯蓄奬勵に努める

下院を廢止して職業組合代議院
伊國大評議會で決定

【ローマ十二日發同盟】イタリー内閣の重要諸問題を審議するファシスト大評議會は十一日夜開催され議會制度改革案を上程、審議の結果現行下院制度を廢止し、その代り「職業組合代議院」を創設するに決定、十二日午前二時五分散會した、大評議會は更に十二日午後十時から會議を續行、オーストリア問題を含む内外重要案件に付き討議を續行する筈である、現在の下院は一九三四年三月二十五日全國十二の公認全國組合聯合會に依り推選され、ファシスト大評議會において決定された議員候補者八名簿に基く一般投票に依り、決定されたものであるが今回これを擴大し全國二十二職業組合及び九協定組合代表六百名を以て構成し各種工業及び各種工業關係者をその麾下に網羅せんとするもので三月二十三日から正式に活動を開始する筈である

獨墺經濟關係の自由を回復
對墺輸出制限令撤廢

【ベルリン十二日發本社特電】ドイツ政府は昨年十一月一日附の法令を以てオーストリアの對獨輸出額をドイツの對墺輸出額の四割に制限したがオーストリア新政府の要求に基き十二日以降右制限を撤廢し獨墺經濟關係の自由を回復するに決定十二日ドイツ政府當局より右の旨發表された

藤本ビル臨時總會

【大阪十二日發同盟】藤本ビルブローカー證券會社では來る二十八日臨時總會を開き、京城、台北、新京、奉天、北京、大連に支店設置の件並にこれに伴ふ定款變更の件を附議する筈

シヤハト總裁重任に決定

【ベルリン十一日發本社特電】ヒトラー總統は來る十六日ドイツ中央銀行總裁任期滿了に際し現總裁シヤハト博士を重任せしめるに決定した、因みに同銀行總裁の任期は四年である

その日その日

○
ヒトラー總統、英佛の抗議を尻目に、大手を拂つて颯爽と墺地利へ乘込む――
○
ト言つてもコレは自國への凱旋同時に又ドイツ元首の隣邦訪問、全く融通無碍のおん大將
○
狼狽、焦燥、"抗議"を雨と降らしてゐる英佛、だが生憎と獨ほど相手には應へない
○
墺地利の新事態に副ふ事は、獨伊の新しいアンタントを必要とする。"旗れ衆"は殺らもあらう
○
中歐の大波瀾が、蔣政権の視線の眼を歐洲へ向けしめる、春ながら愈々秋風落漠の敗殘政権
○
"上海工作"が生ぬるいといふ批評も聞く、"若芽"が、やがて第二の上海になる"との豫言もする
○
一國の首相が、自國民の動向さへ知らずに號令してゐた墺國の顛著な實例、恐ろしくなる
○
"國語の家"が、どんなに多くなつたことかと楽みにしてゐたら、"國家の庭"前途遼遠の感、切々

人事

りこの旨發表された
▲内海高雄州知事 十三日午後三時五十六分來北(鐵道ホテル)
▲鈴木高雄州地方課長(高雄州地方課長)十三日夜行にて南部へ
▲辻清氏(丸辰海運株式會社代表取締役)十三日夜行にて南部へ
▲山脇勝見氏(辰馬汽船副社長、辰馬商會社長)十四日夜行にて南部へ
▲渡辺篤二氏(辰馬汽船台北支社取締役)十三日夜行にて南部へ
▲川島清氏(氣象臺長...)十五日高千穗丸にて上京
▲三宅丈夫氏(臺灣總督府技師...)十二日夜行にて歸北

★無絃琴★

このところ東京で例の有名な"黒面會"の十三年度大會が催されたが、亞熱帶地に在り大陸直射の下でまつ黒になつて働いてゐる台灣から黒面の代表者を出さねばと台灣人の土氣にも關するし台灣の爲にも宜しくないといふので、森岡長官は多忙の間を割いて黒面の台灣代表と共に出席したものだ▲この台灣代表とは此方面で有名なエッチ氏であり折よく上京してゐたので此代表一人出せば黒面會を完全にリードする事必定と岩へ、當の本人も"私は當然無審査と思ひます、依て審査なしの参考品として出場しませう"といふ豪氣な見識で更に角會場へ行つてみた▲所が黒面會總裁たる中野武二君を初めとして大谷拓相も漆黒の黒光りを光らして居り、その他赤星、野村石井(前台灣總督府殖産局長)など錚々たる黒面代表が爛眼る黒の如く密集れてゐるので、自慢たつぷりの台灣代表は先づドギモを拔かれ森岡長官の面上には早くも一抹の暗影さへ漂つた▲それで結局、入選以上の参考品……といふ結へで出たエッチ君も審査を受ける事となり、嚴選の結果、一等は矢張總統中野老鉄山君(當一高當時からの野球選手、現東京瓦斯副社長)二等が漸く大谷拓相、台灣代表に至つては實に五等、森岡長官の如きは十四人中の第十二位とても話にならず、殊に大谷拓相以下といふ所では"台灣の官吏は昼でも夜でも働くのかと言はれても答弁できぬ"と、審査で褒められる以上に恐縮したさうだ▲當のエッチ代表君くも面白くない、こんな事なら取て置きの總督府のケー君と代はればよかつたです"

愛情の一群 (72)
村山知義 作
伊東顯 畫

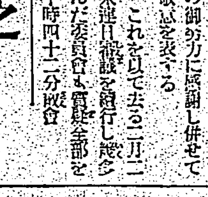

ふたたび奈落(十四)

若者の身體は、グラリと傾いたが、その顔に現れたものは、なぐられたことに對する憤りではなくまなる女の前で、みじめな目にあつたことに對する羞恥であつた。
「不良め!学生なら学生らしく、學校へ通つて勉强してゐろ。惚れたのか?スネをかじつてゐるんだらうに、親が泣くぞ!」
みじめに下をうつむいてゐる若者を、まだ憤りの晴れぬ眞道は、烈しくこづき、更に猛烈なビンタを食はした。
「何とか云へ!、おい!、附近の喫茶店において何を思ひ出したいと云ふんだ。さア、ここで云つて見ろ!」
「――」
「レヴユウの踊り子にとつてはなんだ!」
「――」
相變らずの無言。
ここで眞道は、不意に一層の憤りに驅り立てられた。
「卑怯な奴だ!何とか云はんか」
喚びざま對手の足をすくつて、ドサリところがして、烈しい勢ひで蹴つた。
「眞道さん!何するの!」
無抵抗な若者に對するこの慘酷な仕打に、房江はカツとなつて、烈しく眞道を突いた。
「――可哀さうぢやありませんか!もういいわよ!」
眼を見開いてあえいでゐる眞道を睨みつけて置いて、房江は、ころがつてゐる若者を引つぱつた。
「さ、お起きなさい」
房江の手が觸れると、電氣にかかつたやうにピクリとして、若者は起き上つた。
房江は手で若者の一頭殺しの土をはたいた。
ぼんやりと立つてゐる若者の頰に涙がタラタラと流れ出すのが見えた。
「ごめんなさい。どこも痛くない?さ、行きませう。そこまで送つて行くわ。大通りまで。あなたのお家どこ?」
露路を、見返りもせずに出て行く二人のうしろ姿を見送る眞道の心からは、血が一度にサーツと引いてしまつた如くだつた。
角をまがると、若者は立ちどまつて
「も、いいです。ありがたう、すみません」
と、ペコペコ頭をさげた。
「さう?ぢや、さよなら」
すぐ行くかと思つた若者が默つて、自分の顔を見て立つてゐるので、ギロツとした房江の手を、あツと思ふ間もなく握り締めて、
「僕、今晩のこと、一生忘れません!」
房江が手を振りもぎると、若者はやつと頷きさげて
「さよなら。お休みなさい」
と云つて去りかけた。そのあとを房江の声が追つた。
「あ、手紙よこしちや駄目よ」
怖れてゐたものが遂に相違した彌者で、遂にそれをいたはつてやつてやつたといふ自己滿足から、朗かになつた声であつたが、若者にとつては、正に、うしろから投げつけられた冷鐵であつて、それはグサリと背中に突き刺つた。足がよろめいたが彼はそのまま唇を噛んで、歩きつづけた――
翌日、眞道は口香から無名の手紙を受け取つた。これは、そのために河内屋で臨時雇たちのためにひどく隠匿されなければならなかつた三通の年賀狀のほかには、眞道が今年になつて受け取つたたつた一本の手紙であつた。
「ファンレーターですぜ、眞道さん」
口香はニヤニヤしながら差し出した。
眞道は、こつちもニヤつきながら封を切つた。

臺北州下で― 小粒の犯罪が增加
世相を物語る數字

世相の險しさにつれ犯罪は增加し複雜化すると謂ふ、果してさうであるか―臺北州刑事課の調査による昨年中の州下に於ける犯罪檢擧狀況をみるとそのうち檢察局に送致したもの及び即決されたものは次の如くである

部署	即決件數	檢察局送致件數
南署	九、二〇一	九六
北署	九、六〇〇	一、一〇一
基隆署	五、五〇一	六〇〇
水上署	四一七	五〇
七星郡	二、四一六	四〇〇
淡水郡	一、〇〇七	二三三
基隆郡	四、七一七	八六五
宜蘭郡	二、七一〇	四九七
羅東郡	一、三一七	三五一
蘇澳郡	七一四	一一九
文山郡	一、一〇二	二五一
海山郡	一、四一九	二五七
新莊郡	一、七一五	二〇五
警務部	―	一九

以上の合計をとると即決總數は四万二百九件で前年比五百四十六件を減じたのに對し檢察局送致事件數は六千二百二十九件で前年より十二件を增してゐる、いま昭和五年以來の各年の總件數を比較してみると

年別	即決總件數	檢察局送致總件數
昭和五年	二五、七一六	六、三五七
同六年	二六、八〇二	六、五三六
同七年	三一、九一六	六、六九九
同八年	三六、二一七	六、六八三
同九年	三四、六九七	五、七七九
同十年	三五、二一四	六、二五二
同十一年	四一、八五五	六、三三三
同十二年	四四、二〇九	六、二三五

となつて居り八年間の各年總件數で昨年は即決數に於て第一位、檢察局送致事件數に於て第九位を占めて居る、而して犯罪增加といふ傾向は即決事件に於て著るしく昭和十二年は昭和五年の二万五千七百十六件に比し一万四千五百九十三件增といふ約一倍半強の增加振りである、之に反し檢察局送致事件數は八年間殆ど大差なく六千件台を維持してゐる之は世の中が世智辛くなつて所謂大物よりも小粒の犯罪が增加して行くといふ興味ある對照と見られぬでもなからう

大阪に關西日伊協會成立

【大阪十三日發本社支局特電】先には神戸日伊協會が生れたが今度は大阪に關西日伊協會が生れ日伊親善に更に拍車を掛けることになつた、卽ち十二日新大阪ホテルに關係者會合發會式を擧げた

日本情緒豐かに 伊國使節を歡迎
可愛い孃ちゃん達が振袖姿で

【長崎電話發】盟邦伊太利全島民の友情をシンボライズして一月十七日ナポリを出帆、來朝の途にある日伊親善使節ファシスト代表チャコモ・パウリッチ侯等十四名の使節團一行は上海で日華連絡船上海丸に乘りかへ來る十七日午後長崎入港、雲仙登山をなし十九日帝都に入り帝國最初の親善使節として國家的大歡迎を受ける事となつてゐるが上陸第一歩の地長崎では日本の第一印象を明朗ならしめる爲一行の歡迎準備につき頭を捻つた結果純眞な小國民によつて歡迎を披露する事となり當日長崎港海岸一帶に小學兒童一万人を整列させ日伊國旗を打振つて陸上から一行の乘船入港を迎へ上陸埠頭の岸壁にはボーイ・スカウトの少年團及振袖姿の可愛い女學生兒がズラリと並んでこれ又日伊國旗をかざして日本情緒豐かな歡迎ぶりを示す事となつた

團體客と受驗學生殺到し 遂に切符賣止め
富士丸滿員で出港

【基隆電話】郵船富士丸は十三日朝雨をついて基隆を出港した學年末、年度末を利用して見物に出掛ける新竹中學生徒の團體を始めとして受驗の學生達が殺到し遂に切符賣止めを行ふ程の盛況をやつと收容した船客はギリ〳〵一杯の八百五十名で是が非でも乘せてくれと波止場で會社係員に哀願する者あり雨にもめげず押かけて見送る人も混つて今年始めての混雜振り、春季船客ラッシュの第一船である、その爲めの整理や何かで到頭十時定期が三十分も遲れて十時半過ぎ出港した程であつた同船では戰死者遺族四十名が内地へ無言の凱旋をした外今川專賣局長、清水臺灣銀行理事、出澤台灣製糖支配人、賀田組常務取締役、池田三井支店長、台拓加藤理事、台灣肥料竹田重役、加藤商會營根支店長等知名名士も多かつた

新聞や郵便の速配を 澎湖民は渴望
循環定期航空を機に

【馬公十二日發】四月より内台間の航空便は毎日となるに付き交通的に最も惠まれない澎湖廳でも來年度から馬公台南、馬公間の郵便飛行が一般にも利用出來且つ又一般郵便物も託送され毎日連絡する樣熱望されてゐるが未だに熱烈な[illegible]る事情があつて未だ一般に利用出來ない、依然現在の火、木、土の三回連絡で進む猶豫で一般には郵便物を[illegible]現在一週三回連絡を[illegible]公間定期船が命令線なる爲め航空便は今後是非毎日連絡として台灣本島との連絡を毎日となし得る樣にされたいと切望してゐる

上海の陸軍記念日

(1)上海市政府前廣場に於て行はれた上海派遣軍大觀兵式を閱兵する馬上の畑最高指揮官(2)皇軍部隊の精鋭大分列行進(3)祝賀會場で萬歲三唱 ―陸軍省許可濟―

アフリカで大いに受けた 日本製の雜貨類
アトラス丸歸途基隆に寄港

【基隆電話】商船アフリカ線定期航路貨物船アトラス丸は内地への歸港の途次病人が一人出た爲め豫定を變更して十二日突然基隆に入港同夕刻出港したが同船は半年前橫濱から積出した綿布ゴム靴その他雜貨類等メイドインニッポンの花形商品を積込み西部アフリカに出かけて北より南次第に十三の港に寄港して一つ殘らず商品を賣捌き土人達が日本人は神様だと大喜びした有樣で日本の名聲を博した、新販路を開拓した功績者をのせて最後の港南阿ケープタウンより歸途についたもの歸りはケープタウンから內地で直航佛領印度支那に寄港して珪砂を積込む迄は空船による一万浬航行と云ふ新記錄を殘して歸つて來たのである船員一同はアフリカに於ける洪伊兩國植民地での物凄い紛糾を語つて居つた

新竹佛教護國團
けふ盛大に結團式

【新竹電話】新竹佛教護國團の結團式は十三日午前十時半より有樂館に於て擧行、吉田市尹、州市會議員、日下來台中の曹洞宗管長代理大森禪戒師も參列し一場の訓辭を述べ、殉國の英靈に感謝の默禱あつて全團員に推されて新竹寺住職佐久間尚孝師が團長に就任、副團長に張式穀、李仕の兩氏、顧問若干名の役員推挙の後綱領を朗讀あつて佐久間團長の挨拶、吉田市尹、桑原市議の祝辭あり萬歲三唱

大阪で不良青少年狩り
僅か一日に二千名が捕へらる

【大阪十三日發本社支局特電】大阪府警察部では本年第二回目の不良青少年狩を十二日深夜府下各署で總動員して行つた結果網にかかつた不良は實に二千名に上り大部分は說諭に留め内約三百名を檢束した

臺北州下の國語家庭
認定されたもの

台北州下國語家庭として認定された台北市以外の家庭は次の通り

基隆市(二五戶) [illegible]

七星郡(一九戶) [illegible]

淡水郡(八戶) [illegible]

基隆郡(二四戶) [illegible]

宜蘭郡(一九戶) [illegible]

羅東郡(一三戶) [illegible]

蘇澳郡(五戶) [illegible]

文山郡(十戶) [illegible]

海山郡(一〇戶) [illegible]

新莊郡(九戶) [illegible]

マ病防遏視察に 八重山から警察醫
仲里賴貞氏が來臺

【基隆電話】商船基隆那覇線湖南丸は十三日朝基隆に入港した、同船では八重山警察署の警察醫仲里賴貞氏が八重山の開發はマラリア撲滅にあつて先進地台灣の同病防遏事業の實際を視察する爲めやつて來た、八重山の人口三万四百、昭和十年迄は内マラリア罹病者十%であつたものが本年は八%に激減好成績をあげて居るが台灣の例にならつて絕滅せしめるのださうである、同船では密航者の漁夫玉城正雄(二)は旅券もなく金もなく之からヒリッピンに渡るのだと嘯いた爲め密渡航の計畫あるものとして目下水上署で取調べを受けて居る

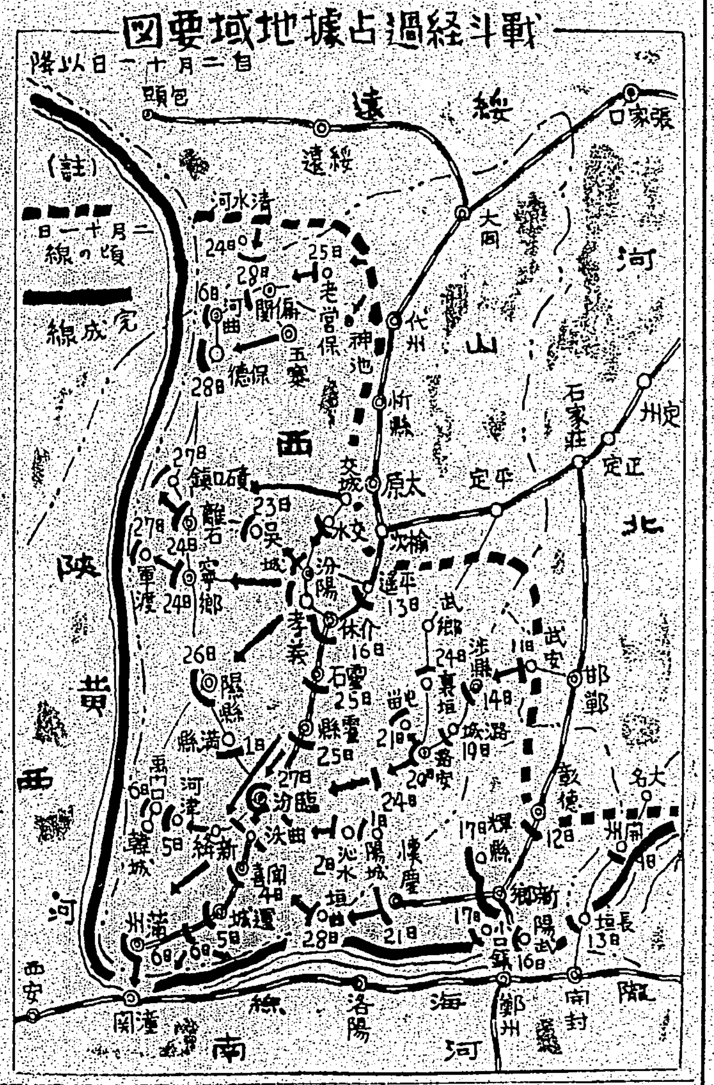

純國產 日東紅茶 發賣元 三井物產株式會社 製造元 日東拓殖農林株式會社

十五萬年前の 人骨を發掘
ワ博士京大へ複製を寄贈

【大阪發航空便】北京協和醫學院解剖學教授フランツ・ワイデンライヒ博士夫妻はストックホルムの第二回世界人類學大會に出席の途九日朝神戸入港の長城丸で天津より來朝した、博士は最近北支に於て二十五万年前の人骨二組を發掘人類學界から興味を以て見られてゐるが古代體骨が日本古代人の骨格に類似してゐる所からその複製を京大醫學部に寄贈國際的文化親善の花を咲かすことになつた

河野貴族院議員
井戸に落ちて逝去

【東京十二日發同盟】前會計檢査院長貴族院議員河野秀男氏は神經衰弱症のため豐島區目白町の自宅で靜養中のところ十二日午前十時三十分逝去した、享年六十五

【東京十三日發本社特電】十二日急逝した前會計檢査院長河野秀男氏の死因は不慮の禍によること が同日深更判明した即ち氏は十二日午前十時頃目白の自邸でモーニング姿に下駄をひつかけて庭先を散步中運惡く何時もは固く蓋のしまつてゐる深さ數十尺の井戶が開いてゐた為め誤つて之に墜落奇禍に遭つたものである同氏は去月十六日會計檢査院長を辭任後神經衰弱の氣味があつた

基隆ドック敷地內 居住者移轉先決す

【基隆電話】基隆市社寮町の目下台灣ドック建設工事中敷地內にある住民十四戶は逐て移轉先について攻究中であつたが市役所庶務課の斡旋によつて同ドック豫定地裏の淺野セメント所有地一部を借りて移り住む事に決定、市庶務課で目下淺野セメント並びに要塞司令部に對し交涉或ひは陳情を行つてゐる

山西丸が入港

【基隆電話】大連汽船大連航路山西丸は十三日朝基隆に入港したが同船では新竹市西門町の人で曾て公學校教員を勤め事變後北支に赴き我軍の通譯となつて第一線で活躍して居た胡桂林氏(三〇)が歸つて來た通譯を辭めてからは棉の買集めをやつて居たとあり大いに北支の棉作の有望な事を物語つて居た同船には事變後女二人を連れて戰地を廻り飲食店を開いて居る內女二人に逃げられてスゴ〳〵歸つて來た朝鮮人の飲食店の親爺も乘つて居た

都市計畫の 講習會
十四日より開く

最近都市計畫に關する一般の認識向上に連れ理事者側の方に於ても萬全を期する必要あるに鑑み總督府では十四日より十九日まで全島州郡市街庄の係員百二十名を簇集して明石町鐵道部會議室に於て講習會を催すことになつた、講師は石川土木課長、柴山事務官、早川、中村兩技師、大島、青島、馬目兩技手である

臺北市立家政女學校生徒募集 臺北市立家政女學校は家政科百名技藝科五十名の生徒を募集してゐるが入學志願者は小公學校以上の學校を卒業した滿十二歲以上の者に限られ三月二十三日迄に在學中の者は學校長經由で(その他の者は直接に)入學願書、履歷書、最近二ヶ年の成績證明書に受驗料一円を添付し學校宛に提出されたい考査科目は國語、算術、國史、口頭試問、身體檢査、體力檢査で考査期間は三月二十八、九の兩日間である

北一中出身で京都中央署長たりし森田貞男氏は今回滿洲國治安部警務課長に就任する事になりこの程辭任、滿洲國入り警官十四名と共に鴨綠江丸にて十二日赴任した

好評を博した 棉の展覽會
初日は五千人から入場

台灣棉花會社主催、總督府殖產局後援の「棉の展覽會」は十二日午前十時より台北市公會堂に於て開會、會場入口には大きな爆彈型の立看板に『戰爭に棉はなくてはならぬ』と大書してあり人の目を惹く、會場は公會堂裏側の大食堂で先づ台灣軍並に馬公要港部の出品
一、戰爭に棉はなくてはならぬ―の所には砲彈、軍衣その他軍用品の實物二百五十一點が出品されて居り觀衆を緊張させる
台北帝大、菊元百貨店出品
二、棉は何になるか?は綿絲、綿布を初め無煙火藥、ワニス、セルロイド、人造絹絲、棉實油並に之から出來る食料油、石鹼、化粧品、醫藥等々何でも出來るのに驚く
三、棉の研究
四、棉の文獻―では與倉東隆氏參考品が並べてある
五、甘蔗と棉の耕作收益ではいかに兩者の共作が適するかを實物の量で比較をしてあり
六、各國棉花のおもかげでは世界各國に於ける棉花生產と消費額比較を實物標本で示し
七、棉は儲かるか―では他作物との利益比較を各作物の實物で示し
八、我國棉花は世界第三位を示すため人物模型の大きさで比較を現し米棉の上に位して氣を吐き
九、世界に於ける棉作地帶と氣溫では將來の棉作地帶が台灣に最適なることを地圖にて見せ
十、臺灣棉花の將來に十年後の目標面積五万甲收量一億五千万斤を貨物自動車で現して居る
斯く多額の獎勵は何のためかと云ふ疑問に對しては南方棉作の現況と將來のところで南方の未開發處女地を台灣の棉作技術と改良適品種とで拓けと強く棉作の將來性を認識せしめる又棉作に新くして作れと云ふことを繪棉式に耕作法を敎へてゐる、この外棉作實演も人氣を呼んで居る

御詠歌講を結成

北投鐵眞寺では住職中野全能師は先に全島を巡錫して賦役奉仕の英靈を弔ひ且つ浄財百円を得て國防獻金するところあつたが、更に此非常時報國の一念から御詠歌講を組織した、同講加入者は台北市だけでも五十餘名に上つたので毎夜市内を巡行してゐるが喜捨をうけた浄財は國防獻金をはじめ恤兵金とする由、尚ほ四月一日から開教使養成講習會をも開催して一路信仰による皇民化運動に猛進する

(寫眞は御詠歌講員の勢揃ひ)

雲南、緬甸間の 道路完成近し
中國官邊から發表

【上海十一日發本社特電】支那側廣東來電によれば雲南省昆明より緬甸に至る新陸路の道路は二月十五日迄に完成する旨中國官邊に於て發表した、この道路は廣東、香港間の交通が日本軍により遮斷された場合之に代つて各國武器輸入の幹線となるものとされて居る

森田貞男氏 滿洲國入り

【神戶十二日發本社支局特電】台灣南部の雲林[illegible]ゐる

ネオン街の 非常時
大阪府警察部が風紀取締

【大阪發航空便】大阪府警察部では非常時大大阪の風紀取締りについて立案中であつたが七日知事の決裁を經て即日實施した、それによると特殊料理屋(待合)及び特殊飲食店(カフェー、バー、喫茶店)へは制服の學生生徒及び未成年者の出入を一切禁止し營業用娼物は五坪以上とし女給は一坪半に一人として之が氾濫を防止、その生活の安定、風紀維持に努める、女給仲居は十七歲以下の者及び素行不良者、花柳病前科者の使用を禁止する等等、相當業者にとつては痛手のことがもられてゐる、之に對し大阪キャバレークラブでは現在の女給一坪一人半計二千五百人を一千五百人とせねばならず收入も三割減となるからと當局に陳情する模樣であるが當局では非常時の折柄斷乎として實施することになつてゐる

臺灣宣傳に 多大の效果
映畫『時局下の臺灣』を上映

【大阪十二日發本社支局特電】大阪台灣俱樂部、大阪台灣物產紹介所並に本社大阪支局では督府臨時情報部提供の映畫『時局下の台灣』を同部高橋氏が携行せるを幸ひ三者協同主催にて十二日西區信濃橋岡島會館にて講演と映畫の一時を催した、河野紹介所長の開會の辭に次で高橋氏の挨拶、大藤岩田政治部長の『北支戰線より歸りて』第四師團司令部附土橋中佐の時局講演あり、終つて問題の映畫『時局下の台灣』を上映したが兩會數百名の觀衆は唯々時局下に南方の生命線に活躍する內台人、高砂族の姿を見て感激する許りでこの種台灣宣傳の少い折柄極めて有意義に多大の成果を收め夕刻散會した

趣味登山會の講演と映畫の夕 趣味登山會主催の『講演と映畫の夕』は十五日午後七時半より臺北市公會堂に於て開催される、當日の講演は次の通りである
大屯の史實を語る 臺北帝大 宮本延人氏
植物の自然淘汰 臺北帝大教授 日比野信一氏
尚映畫は鐵道部觀光係提供のものが數卷ある筈

あすの天氣

北部地方 東の和風曇
北部地方 北東の疾風曇一時雨
東部地方 北の和風曇
西部地方 北の和風晴後曇
南部地方 北の和風晴

概況(十二日) 北西部の高氣壓は北支那及び大陸に南東に移動する模樣、本島は北部が雨南部は晴他は曇、近海は北東の疾風又は強風、波稍々高し

各地溫度(十二日午後二時)

恒春	二五・四	臺中	二七・一
臺東	二四・五	臺北	二五・四
高雄	二三・七	基隆	一四・二
臺南	二三・五	那覇	一八・六
澎湖	一六・九	鹿兒島	一〇・〇
阿里山		長崎	八・七
花蓮港	二一・三	石垣島	二〇・〇

今晩の映畫

◆國際館 [illegible]
◆新世界館 [illegible]
◆タイゲキ [illegible]
◆大世界館 [illegible]
◆芳乃館 [illegible]

會葬御禮 村田謹太郞 村田よし

臺灣日日新報
本日夕刊共十頁

大獨逸を樹立
獨墺兩國一齊に合邦の國民投票

【ウイーン十二日發同盟】オーストリア新政府は近く國民投票を執行、獨墺兩國關係の提携強化を國民の總意に問ふに決定した、新政府は國民投票の結果を俟つて愈々宿願の獨墺合邦を宣言すると見られる

【ベルリン安藤特派員十二日發同盟】オーストリア新政府はサンジエルマン條約第八十八條の廢棄を宣言しオーストリアは國際的聯繫から全然脱却した今日、獨墺兩國が一齊に同一スローガンの下に國民投票を行ふとの觀測が極めて強い、而してヒトラー總統はそのスローガンとして「アイン・フォルク、アイン・ライヒ、アイン・ヒューラー」(一民族、一國家、一指導者)を掲げ全ドイツ民族の贊否を求めると言はれ、形式的には合邦の標語を擧げないが實質的には大ドイツ國の樹立を企圖してゐるものである

けふの兩院
貴族院 本會議なし、午前十時より電力案其他各委員會を開く
衆議院 本會議なし、午前十時より總動員法案その他各委員會を開く

『ナチの宿志たる獨墺合邦は完成』
ヒ總統熱血の獅子吼

【リンツ十二日發同盟】リンツ市に乘入つたヒトラー獨總統は十二日夜インカート墺首相と連れ立つて公會堂のバルコニーに現はれ廣場に雲集せる群衆の歡呼に應へて先つ

インカード首相は左の如く述べた

余はオーストリアにおいて余の總統並びにドイツ首相たる貴下に對し最初の挨拶を爲すことを光榮とする、ヴェルサイユ條約の廢棄、全世界の反對に拘はらずドイツ民族がドイツ民族と相會する時が來たのである、大戰敗戰國たるドイツを今日斯くまで復興せしめた偉業は一にヒトラー總統の功績に歸すべきである、貴下こそは眞にゲルマン民族の元首たるべき人である、吾等オーストリア國民はゲルマン民族として國後永久に貴下に從ふべきことを茲に公然と宣言する、同時に吾々はサンジエルマン條約第八十八條は最早無效であることを宣言するものである更に吾々は新オーストリアの進路に付き近く眞の人民投票を行ふ

次で

ヒトラー獨總統はインカート墺首相の挨拶に答へナチス第三帝國の宿志たる獨墺合邦が事實上完成されたことに祝意を表し左の如く熱辯を揮つた

余は先づ此處に參集された諸君に感謝する、諸君が此處に參集されたことはゲルマン民族國家の建設は少數者の希望には非ずして實に全ゲルマン民族の意思であることを證明するものである、余は著名なる各國の心理探究者がこの現實を直視するのみならずこれを承認しこれに讓歩すべきことを希望する、神が余にドイツを指導すべき任務を託された時、我が愛する祖國オーストリアをドイツに歸郷することは余の當然の任務であつた、余はこの任務を信ずる、余はこの任務の爲めに一生を捧げこの任務の爲めに闘つて來た、而して今この任務を果し得たと考へる、諸君は總てこの事實の承認者であり保證者である、諸君は近く獨墺の結合に付いて國民投票を求められると思ふ、その時において諸君は自己の信念を率直に表明する責任があり、又余は獨墺兩國を引離さんとする如何なる企圖、如何なる行爲も無駄であつたと云ふことを祖國ドイツに向つて矜りを以て指摘出來ると信ずる、諸君が獨墺の結合に邁進する義務があると同樣にドイツ國民も亦この使命達成の爲め一切の犧牲を拂ひ一切の貢獻を行ふ用意がある、ドイツ全國民は一民族一國家の爲めにゲルマン民族國家の力と光榮の爲めに欣然自己を犧牲に供せんとするものである、大ゲルマン國家萬歳

總統の力強い一語一句に公會堂の内外を埋めた市民の感激は高潮に達し「ハイル・ヒトラー」の聲は天地を搖がし滿場熱狂と興奮の坩堝と化した

中歐地方の略圖

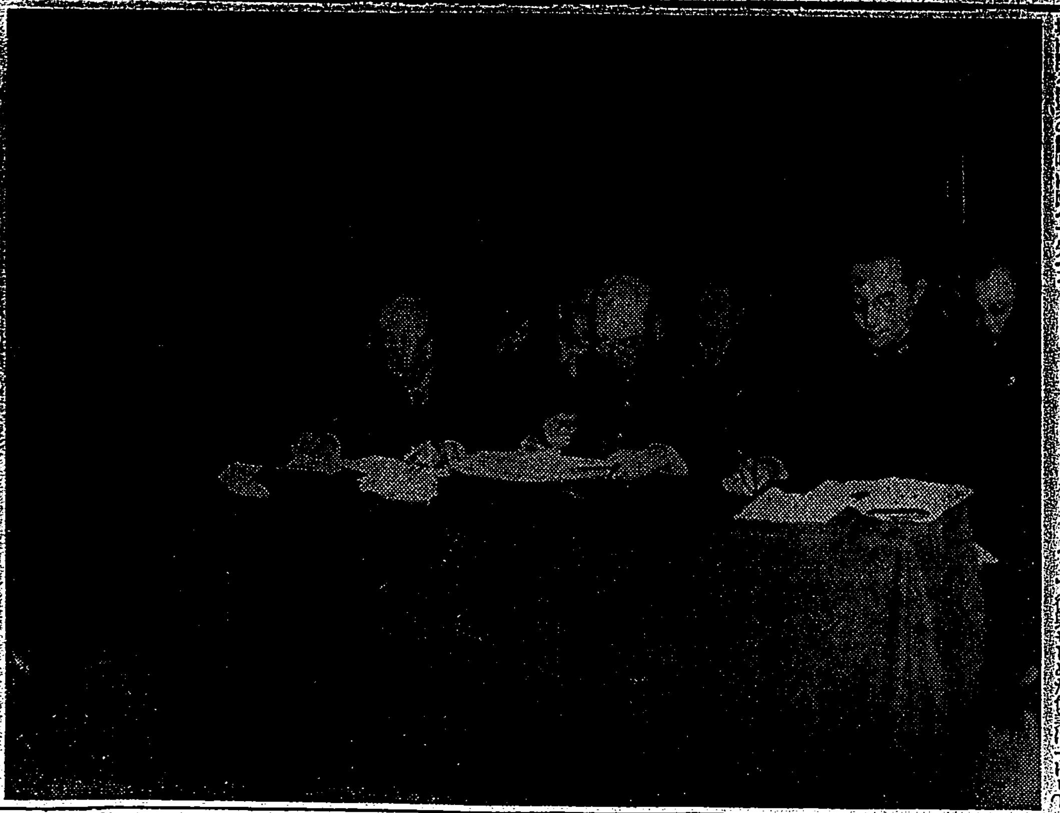

陸海兩相の答辯 (八日の國家總動員法案委員會)

結局政府原案に贊成せんと觀測
總動員法案 曲折はあつても

【東京十二日發同盟】政府は國家總動員法案が十二日の特別委員會に於ける質問を以て一先づ質疑を終了し、殘る問題は各派の態度決定如何を俟つのみとなつたが、政府としては本案は多年に亘る調査研究を基礎とし且つ今次事變の經驗に鑑みて急速にこれを必要とするに至つたものであり、本案の今期議會通過は絶對的のものと確信し、條文の字句の修正程度なら兎も角案の根本精神を破壞するが如き修正には絶對應じ得ぬとしてゐる、而して委員會の論議に鑑み近衛首相自ら政府所信を述べて諒解を求めてゐるので今後何等か修正論はあるとしても結局政府原案に贊成するものと政府側では見てゐる

ゲ元帥に讓るか
ヒ總統が首相の地位を

【ベルリン十二日發同盟】ヒトラー總統は十一日オーストリアへ乘込むに先立ち留守中の總統事務を空相ゲーリング元帥に依囑したがベルリン消息通では右を以て總統がゲーリング元帥を副首相として外交政務の權限を與へたものと見、今後ヒトラー總統は今日まで兼任して來た首相の地位をゲーリング元帥に讓りゲーリング元帥が專ら國政を主宰する地位に立つであらうと觀測されてゐる

歴史的維納入り
リンツ市を出發

【リンツ十二日發同盟】リンツ市でオーストリア新首相インカート氏と交驩を遂げたヒトラー總統は十二日夜は同地に一泊することとなり郊外ホテル・バインツィングルに入つた、ヒトラー總統は十三日午前リンツ市を出發愈々歴史的ウイーン入りをなす段取である、ウイーン市内では既にドイツ國防軍の配備を完了し市民は感激と期待に胸を躍らせてゐる

先發隊乘込む

【ウイーン十二日發同盟】ドイツ國防軍の將星並びに總統官房高官多數は十二日夜總統の先驅として自動車六台に分乘ウイーンに乘込んだ、一方航空次官ミルヒ將軍は麾下の空軍部隊を率ゐ十二日夜ウイーン郊外アスペルン飛行場に到着した

獨軍墺都に入る
陸空軍が雪崩の如く

【インスブルック(西部オーストリア)十二日發同盟】ドイツ國防軍機械化部隊はヒトラー總統の命令一下、十二日午前五時獨墺國境を出發、十二日午前十時獨墺國境地帯のミッテンワルト、ゼーフェルト、ヴァイシヨー辺疆地を通過し國境地帯を早々オーストリア民衆の歡迎裡にオーストリア西部チロル地方の要地インスブルック市に到着した

【ウイーン十二日發同盟】十二日ドイツ陸空軍部隊は雪崩れを打つてオーストリア國内各要地に殺到、ウイーンには十二日午後八時機械化部隊、爆撃機部隊を先頭に約十聯隊の步兵部隊が續々入市し、市民歡呼の下にウイーン目抜きの盛場オペラハウス附近の宿舍に入り直ちに警備配備に就いた

墺國軍も近く訪獨

【ウイーン十二日發同盟】オーストリア政府は十二日午後左の如きコミユニケを發表しドイツ國防軍の防衛に協へ近くオーストリア國軍をドイツに派遣する旨を聲明した

ドイツ國防軍機械化部隊はオーストリアとの交驩を十二日午前獨墺國境を通過しオーストリア領内に入つたがオーストリア國軍總指揮官シルホウスキー將軍は全軍に命令を發しドイツの盟友を衷心より歡迎すべきを命じた、オーストリア政府はドイツ國防軍新興の奮闘を謝して近くオーストリア國軍をドイツに派遣する事とならう

宣傳相の發表

【ベルリン十二日發同盟】ゲッベルス宣傳相は十二日新聞記者團に對しドイツ軍隊は十二日午前五時三十分獨墺國境を越えてオーストリア領内に入つたことを正式に發表した

兩國國境に集結したドイツ國防軍の精鋭は十二日早曉より行動を起し同日午前中に西部國境を突破した、ドイツ軍隊はオーストリア地方の要地インスブルックに到着し中部においてはドイツ步兵部隊の一聯隊がザルツブルグに又北部のリンツ市にはザルツブルグから北進した部隊の一部が既に到着してゐる

伊墺の國境で 獨、伊軍が交驩
ム首相へ親書を贈る

【ローマ十二日發同盟】イタリー官辺は十二日午後ヒトラー獨總統から伊墺國境ブレンネル峠の共同保障に任ずる旨の親書を受理したことを肯定し左の如く言明した

ムツソリーニ首相は十一日ヒトラー總統から親書を受取つたが右親書においてヒトラー總統はドイツがイタリー政府と共にブレンネル峠を永久に共同保障する用意あり、且つこれを侵犯する意圖がない旨を懇切に確約した

【ミュンヘン十二日發同盟】ドイツ機械化部隊は快速を利して南進、十二日午後一時早くも墺伊國境のブレンネル峠に到着、山頂高くドイツ國旗を翻へした、部隊長は直ちにイタリー側國境に到りイタリー國境守備隊と會見世界平和の爲の歴史的交驩を遂げた

國境を閉鎖
三國政府が同樣に

【ウイーン十二日發同盟】オーストリア政府は反ナチス派の國外逃亡及び國内潜入を防止する爲め十二日全國境を閉鎖し内外交通を遮斷した模樣である

◇

【チユーリッヒ十二日發同盟】スイス政府は十二日朝來オーストリア國境警備隊の增强を行ひオーストリア反ナチス分子の國内潜入阻止其他万一の事態に備へてゐる

◇

【プラハ十二日發同盟】チエツコスロヴアキア政府は十二日午後遂にオーストリア、チエツコスロヴアキア國境を閉鎖し亡命オーストリア人二百名を始め一切の旅行者の入國を禁止した、國境方面一帯は斷然斷行と共に極度の緊迫を呈してゐる

獨伊樞軸には搖ぎなし

【ローマ十二日發本社特電】ドイツのオーストリア進出により一部にはイタリーの獨伊樞軸を傳へられてゐるがイタリーの樞軸は十二日獨伊樞軸につき何等搖ぎなき旨を強調して左の如く言明した

ヒトラー總統は今回のオーストリア進出を前に十一日特別仕立の飛行機で特使をローマに派遣しム首相に對し事態の急を以てオーストリア進出の意圖を豫め通告して來た、從つて今回のオーストリア問題によりベルリン、ローマ樞軸は何等の影響を來さない伊政府は引續き獨政府と連絡を保つてゐる

墺國問題で重要討議

【ローマ十二日發同盟】ファシスト大評議會は十二日の會議でオーストリア問題を中心に重要討議を行つたが會議後發表内容に付き左のコミユニケを發表した

一、イタリー政府はオーストリアの内政に干渉しないことに決定して居り現下オーストリアの事態はオーストリア國民一致の意思を明瞭に表現したものと考へる

一、評議會はイタリー政府がオーストリア問題に對して取つた政

愛國主義者で ナチスとも親密
インカート新首相

【東京十三日發本社特電】今回のオーストリア政變によりシュシニック前首相辭職の後を受けオーストリア首相となつたフォン・ザイス・インカート博士は去る二月十二日のベルヒテスガーデン會談の結果ヒトラー獨總統の要望に基き二月十六日内相に就任されたものでそれから一ケ月もたたぬ今日首相の椅子に一足飛びと言ふ訳だ、同氏はヒトラー獨總統は固よりシュシニック墺前首相の信任も厚く見、オーストリア側では愛國主義者として通してゐた、同氏はズデテン地方出身辯護士で多年に亘つて獨墺關係の融和に努力して來た、オーストリアでは同氏はオーストリアは獨立國として存續すべきであるとの根本的信念を有するものと見、一九三四年七月の墺國ナチス暴動で血祭に擧げられた故ドルフス首相も同氏を深く信任してゐた、現にドルフス首相が暗殺された日にも同氏はドルフス首相と會見してナチス問題に付き協議する豫定だつた、又一九三六年七月獨墺協定設立後この協定に基きオーストリア政權とナチスとの交渉機關として組織された七人委員會の委員の一人ともなりこの時から既に今日の大役を引受けることを豫定されてゐた、趣味は運動、性格は不言實行家肌、彼としては獨墺合併が不可避ならこの大勢に逆らつて無用の血を流すより之に善處してオーストリア國民の幸福を増進せしめることが愛國者として且つ理想の政治家として執るべき途であると觀念して新事態に處し祖國の幸福と歐洲の平和を旺盛をくだいてゐることと思はれる

對獨共同動作提唱は國際關係を徒らに悪化する無根據、無目的の行動と考へこれを拒絶したイタリー政府の態度を諒承する

英國首相が重大聲明か

【ロンドン十二日發本社特電】英國政府は十二日の緊急閣議で獨軍がオーストリア侵入の餘威をかつてチエツコを脅威する場合、佛政府の對チエツコ援助に對し武力的援助を與へ得るか否かの問題をも檢討したと謂はれるが、消息通はチエンバレン首相は更に十四日下院でオーストリア問題に關する重大聲明をなし英佛の共同戰線を強調すると共にチエツコに對する武力援助を中心とする對中央政策の強化につき國民の支持を確保するため總選擧執行を聲明するのではないかと見てゐる

獨軍侵入せば 武力で抵抗
チエツコスロバキヤ

【プラーハ十二日發同盟】チエツコスロヴアキア政府はオーストリアのナチス化に重大脅威を感じ十一、十二兩日緊急閣議を開き對策を協議した結果ドイツ軍の侵入に對しては飽くまで武力を以て抵抗するに態度を決定し十二日左のコミユニケを發表した

ドイツ軍が國境を突破チエツコスロヴアキア國内に侵入する場合は飽くまで武力を以てこれに抵抗する決意である

對支機關問題 決定は持越
結局經濟關係に限定か

【東京十四日發同盟】對支中央機關の設置は法制局案と外務省案の間に喰違ひを生じ兩者の間に紛糾を重ねてゐたが十一日の臨時閣議においても尚一致を見るに至らず、その決定は結局來週に持越されることになつた、而して外務省を除く政府側の意向は内閣直屬機關たらしむることに大體意見一致して居り從つて同問題を切離し經濟關係に限定しこれを内閣に直屬せしめ同機關の金任とすることに依り外交一元化を期する外務省の顏を立てることに依つて解決点を見出すのではないかと見られてゐる

強力内閣は遂に絶望
ブルーム氏の企圖は挫折

【パリ十二日發同盟】ブルーム社會黨首は十日來内閣組織中であるが測らずもオーストリアの危機に遭遇し至急フランス國内の一致團結を確保する見地から愈々極右派を除き右翼から極左、共產黨までを包含する強力な擴大人民戰線内閣組織の決意を固めこれが組織に邁進したが十二日社會黨はこれを支持するに決したに反し右翼中央派の反人民戰線派は共產黨を含む内閣には斷然參加しないことに態度を決定したためブルーム氏の意圖する強力内閣案は茲に崩潰し結局第一次人民戰線内閣同樣社會黨急進社會黨を中心とする内閣以外は望み薄となつた

工業鹽の割當原則を改む

【東京十二日發本社特電】本年度工業鹽の割當に付き專賣局諮問會では十二日東京會館に製鹽總會を開き全國二十四社代表參集協議の結果、在庫を減じて原鹽の供給を增加すべしとの各社の要望に鑑み割當原則を左の如く改訂する事に決定した

供給總量 前年末在庫五十二万六千噸に本年度輸入許可數量百四十五万噸を加算して百九十七万五千噸

使用可能數量 右供給總量より次年度への持越し(二ヶ月分)二十八万二千噸を差引き百六十九万三千噸

引當て 右使用可能數量の各社割當に付き協議の結果アンモニア曹達會社に對しては二割乃至四割の減量、常態曹達會社に對しては五分強の減率、人造石油、金屬精錬等原鹽を曹達以外の目的に使用するものに對しては減率を命ぜざる事に決定した

人事

▲大西竹松氏(三井物産重役)十三日南部より歸北、十五日内地へ(日の丸館)

▲三島逝氏(日本農藥取締役支配人)十三日南部より歸北(日の丸館)

天無口

去る八日の貴族院で、電力管理案を俎上に得意の法律論で永井遞相に喰下つた松本烝治博士は、反官僚案の參謀本部ともいふべき電氣協會の顧問辯護士である▲そこで永井遞相も聊かムカつき議論をそそいで徹しく對し、政府の答辯といふよりも一種挑戰の氣を漂はしつつ反駁したのもここらの裏面的動機が見え透いてゐたからであらう▲ところでこの反官僚案の參謀本部電氣協會に、元臺灣總督府遞信部長三宅福馬君がゐる▲同君は、反官派最高指揮官池尾芳藏君と共に、遞信省時代のワンテクを傾けて永井案擊滅に重要な一役を買つて居ることは知る人ぞ知るであらう▲遞信省時代の友人で、同君を知つてゐる連中は"三宅君が若し遞信省にゐたら恐らく電力國家管理案の第一線に立つて奮闘したらうにナア"と歎じながら褒めてゐるといふから運命といふものは皮肉なものである▲それにしても、永井遞相の松本烝治博士に對する答辯は、随分思ひ切つた言葉である"吾々の財産はすべて皇室からの御預物である、もし、國家に必要とあらば財産は勿論、生命までも奉還しなければならぬ"などと、而も貴族院の殿樣やブルジョア諸公の眼の前で斷言したのだから、時勢の轉移はコワイみたいなものだ▲數年前、社會大衆黨の一部の人々や、愛國主義陣營の人々が"財産奉還論"を唱へた頃までは、異なる異端として一顧をも與へなかつた人々が、今遞信大臣の口を通じ"財産奉還論"を聞いて、どういふ感じを持つただらうか▲電力管理案などよりもこの遞相の言を通じてみた革新日本の動向そのものの方が、よつぽど重大な意義を有つてゐるのではないだらうか。

明治十四年創立

明治生命の決算

本邦生命保險の開祖

最古の歴史を有する明治生命は非常時昭和十二年度第五十七回決算に於ても愈々好調を持し、左の通り華々しい業績を擧げることが出來ました

◇契約高
新契約高 二億六千五百四十九萬圓
純增加高 一億七千五百八萬圓
年末契約總高 十七億六千六十一萬圓

◇資產
責任準備金 三億二千四百九十萬圓
特別準備金 一千三百二十萬圓
其他諸準備金 二千六百五十五萬圓
總資產 三億七千二百六十六萬圓

◇加入者配當準備金
配當繰入金 七百九十四萬圓
年末配當準備金 一千九百七十二萬圓

◇其他の業績
收入保險料 六千四百六十萬圓
利息收入 一千七百六十三萬圓
支拂保險金 二千一百七十八萬圓
事業費 一千一百三十九萬圓

◇當期利益金
當期中會社は純利益金三百二十六萬圓を擧げました。之に前記加入者配當繰入金を加算するときは總利益金は一千一百二十一萬圓となります。尚ほ株主總會の決議により金二十萬圓を傷病軍人恤兵金として獻納することと致しました。

明治生命は非常時局下に一日の弛緩なく一路保險報國に邁進すると共に、更に不斷の努力を以て八十萬御加入者の御信頼に副はん覺悟であります

東京・丸ノ內
明治生命保險株式會社
取締役會長 串田萬藏
專務取締役 川原林順治郎

外務社員招聘 詳細は全國主要都市內に在る弊社支店支部又は事務所に御照會下さい

臺北支部 臺北市表町二丁目

中部臺灣に大排水路が必要
農作立體化に必要な條件
横盬糖社長談

前述の輪作と共に、必要な事は農作の立體化である、それを實現するには、前にも述べた中部臺灣の改良、優良品種の普及も必要條件の一つだが、それは獨り甘蔗のみに限らない、稻にも及ぼすべきものである、其他栽培技術の進歩も是非なければならぬが、殊に深耕と排水施設の完備を閑却してはならない、中には深耕は害に皆天田のみでなく水田にも畑にも絶對に必要な條件だ。又

排水は 深耕を伴ふことに於て之亦必要な條件である、至中から局限しても判るが、中部即ち臺中州下は水利の便に富む割に排水施設に缺如少くとも不備な嫌ひがある、排水施設によつて耕地を乾かさなければ深耕が思ふやうに出來ないのだ、地下水の高いところに於て殊に然りである、また排水施設が完備すれば水害を或程度まで防ぐことも可能だ、私は中部臺灣に海へ注ぎ得る大排水路を二、三本掘ることを敢て當局に進言する、總督府の土木技師八田與

八田氏 も同感だと云つてゐた、流石に嘉南大圳其他の水利施設に河川工事に關係し相當經驗を積んだ人だけあると感心した次第である、尤も中部に大排水路を掘れといふ意見は私の獨創でなく以前から中部の先輩も唱へて來た所であるが臺中州知事が中止となつたといふことだ、大排水路をつくることそれが為め耕地面積が幾らか縮小するかも知れぬが、耕地を乾かすことによつて深耕を促

工場と 農場との連繫がよく統制がとれ、訓練されたる作業振りを一通り見聞つだが、顔分離包装までの過程と云ひ、テは收穫管理と云ひ一系紊れず向上に努めてゐるのだと感じた、大臣夫から棚見く一つの工夫を立て作業の能率が上り仕事も早く物事に平穏そのものである、その苦心さ、天候の事の他に思へる勞力の節約であるが、之は天候異變の他に二七三〇の惡化によるもの同一だと思へ、然し充分な對策を講じて置いたものを生産し作物同じ品種の退化しない、それが為めには例へば同じ土地に同じ作物を作れば地力も退化しよう、所謂品種そのものも退化しよう、

しかし深耕と水害減少による増收の増進でそれは補はれ寧ろ未だ十三萬噸の増産となるもの大排水路の為めに二、三割方増收することは疑ひなかろう、今度は我が社の工場で實驗中で私はそれを信じて疑はぬものである。（完）

長岡氏 が製糖會社に對し他作物の栽培に就て進言したその趣旨が糖業者の多くに眞に理解されてゐないやうにも思はれる、私は歸京後早速氏を訪問意見を交換してみたいと思ふ

尚附言したいことは非常時における業務の役割り、殊に南方國策の遂行上臺灣在住者の任務が重いことであり中にも將來有為な青年に自重自愛を說く事をやう勸めたい事である、昔は草創時代でもあつたし娛樂機關も乏しかつたから酒に親しむ人も多かつたであらうが、今は時代が違ふ、酒の為めあたら有為な青年が頭を惡くすることは惜しむべきであり、延ては國家の損失である、而して之は唯だ民間人のみでなく、特に青年官吏の為めにも申し云ふのである、それを一つ申上げたいのは民間有力者が熱と誠意を以て臺灣の開發と經濟的南方發展の為めに督府當局に進言し臺灣統治と國策遂行に協力することである、明治四十年前後には明生一衆、荒井泰治、賀田金三郎、藤原銀次郎氏と云つたやうな錚々たる人物が居つて時の長官後藤新平氏や祝辰巳氏に何かと進言したものである、後藤長官や祝長官もよくそれら有力者の進言を採用して大いに治蹟を殘したが民間人にも元氣があり明生氏など殊に優れた人物であつた、往年を回顧し感慨殊に深いものがある

土地に向きたいといふことにならう今期の産糖は一千六百万擔を二、三十万擔割込むのでないかネ、東部の事は先日花蓮港で話したから省略する、國民精神總動員に關する講演の為め去る一月來臺した貴族院議員長岡隆一郎氏は私と違い姻戚に當るやうだ

燃料國策に「いも」の重要性
一役買つて出る
臺拓計畫の工場設置を嘉義で誘致運動

【嘉義電話】無水アルコールの原料として非常時下燃料國策に貢獻し得る重要性を持つた甘藷の嘉義郡者オサツは今度又ブチルアルコールの原料として重大な役目を負はされる事となつた、このブチルアルコールは燃料の溶劑として重要なもので、その醱酵物たるアセトン・クロロホルム・ヨードホルム・無煙火藥・飛行機塗料、人造ゴムの原料、樹脂ゴムの溶劑として工業界に重要性を持つてゐる程で甘藷を原料として之より得る澱粉を醱酵して製造するものである、このブチルアルコールを製造し以つて國策に沿ふべく臺拓では資本金二百万圓程度のブチルアルコール製造の新會社を計畫してゐるが早くも甘藷の一大產地たる嘉義郡下を控へた甘藷集散地たる嘉義市では、甘藷を原料とする工場を新設するならば無水アルコールであらうと、ブチルアルコールであらうと何れでも差支なく是非嘉義市に工場を誘致せねばならぬとし、この程市內有力者が蹶起方運動を排しても實現すべく寄々協議した結果、愈々乘り出す事となり、近く州市會議員中より代表を選んで督府臺拓に陳情する事となつた

木材飢饉で相場は七割高
建築界は拱手傍觀

【東京十三日發同盟】樺太の北洋材は往年鉄から木への移行で木材界は需要激增の處へ人夫不足に依る出材減、パルプ缺乏、北支へ進出、為替管理に依る南洋材、米材の入荷半減等強材料山積し大正八、九年以來の新高値を現はした、木材の暗迷は二月一日から更に騰貴續け一円の引上げとなり相場は一月末、二月十日、十六日、二十日、三月五日の僅か三十餘日間に五回に亘り約四割方の連騰高を告げ昨年の今頃に比し次の如く約七割方の飛躍を演じた、樺太の北洋材は往年一ケ年に一千万石の出材があつたが、本年の出材豫想は二百七十万石しかなく昨年度の九百円から愈上りに千二百円と累進した、內務省は木材飢饉に備へる為木材統制令の意向あり、帝林も松樹の增伐策を樹てて資材緩和に乘出した、昨今の建築界は官廳會社一部の必需向けで民間は殆ど手を拱いて傍觀してゐるから相場は高含みで稍高調で騰勢を續けて騰貴は止まぬとの見方が有力である

	昨年二月	本年一月	現在
內地丸太一才	七錢	八錢	十一錢九厘
平板六分五寸幅一間	一円七錢	一円七錢	一円七十錢

三品最高價格
今週分發表

【東京十三日發同盟】綿絲綿布今週分最高價格左の如し

綿花	二月	四月	六月
十番手	三〇八・五〇	三〇五・〇〇	三〇二・五〇
十六番手	三一〇・〇〇	三〇六・〇〇	三〇三・〇〇
二十番手	三一七・〇〇	三一三・〇〇	三一〇・〇〇
三十番手	三六九・〇〇	三六五・〇〇	三六二・〇〇
四十番手	三七九・〇〇	三七五・〇〇	三七二・〇〇

綿布	四月	六月
ジンス	四円二十錢五厘	四円二十錢五厘
綾三	四円三十錢五厘	四円七錢五厘

二十万擔と稱するも更に角今後は駐留家も緩み込むであらうし、餘力は漸減一方であるから期米が安くならぬ限り丸糖に深押は期待出來なからうとみられてゐる

及び綿糸十二日發表十三日より向ふ一週間の規定、綿糸及び綿布の最高標準價格左の如し

殘存は 強氣筋二十万擔と推在庫四万擔の外に產地の

その後前場の一路を辿りつつあるが九日蓬萊丸積は左の如くで大阪高雄品の安さは腐敗品の多かりしによる（單位錢）

	中物	高値	安値	平均
大阪		八・〇	三・〇	六・三
神戸		七・〇	三・〇	五・六
高雄物				
大阪		四・〇	一・〇	二・〇
神戸		四・〇	一・〇	二・六

世界の繫船
最近稍增加す

【神戸十二日發本社支局特電】日本船主協會調查に依れば世界繫船數は百九十五万餘噸にして一月十日調查より十八万噸を增加した、海運界は最近衰退傾向とされる右增加國別に見ると英國七万二千噸、イタリー四万九千噸、スエーデン五万二千噸、日本一千噸である

在米減と買上で米價大勢强調
丸糯再び上向く

三月一日の全國殘存米は第一次發表は昨年に比し增加したが、第二次、第三次は共に減少を示し結局總數量四千六百二十九万三千餘石と昨年同期に比し五十八万二千餘石の減少と發表せられた、一方

朝鮮の 同日現在米は一千百五十二万六千餘石と前年同期より二百四十八万七千餘石の著增を示したが續いて農林省より出廻り調節の為め突如百万石買上げを發表したので米市場には可なりの衝動を與へた模樣である、即ち內地の在米減は米の消費增加を豫諾きするもので勿論、强材料には相違ないが、朝鮮の在米增はそれだけ移出餘力多きことを物語り弱材料である但し朝鮮米は昨年未曾有の大豐作であつたから在米增も當然の事で今更弱材料として騒立てる程の事もないが、政府の

百萬石 買上げは春窮期の米惱みを緩和し農家の窮腹を强めるだけでも强材料であり、殊に三月末に右百万石を買上げると政府所有米は合計五百二三十万石となり、之を以て將來の米價調節並に高値抑制に相當役立つものとみられ、一面には之だけの米をクワンヅメされる事は市場から浮動米を一掃することになつて正米高を誘致し、買上げ後に米價の大勢强調に向ふことも豫想されるわけである、斯く當局の引跡氣配は十丁

臺北の 丸糯氣配も休日前の期米上旋れに反撥の氣先十二日引跡は利喰に四五丁方引緩んだ後、政府の百万石買上げを入れて一氣に十丁餘反撥し四月二十日限十二円六十八錢を呼ぶに至つた、昨年末の先物最高十二円八十錢に今一息である、今度は正米市場にも一派の策動買が行はれ內地の案需がその割に附いて來ないので、人氣の强い割に丸糯は今一つ伸び絡ねる風情もあるが、最近迄の丸糯移出は既に九十六万袋に達し移出

海運界大勢と我が業者の使命
商船隊擴充の重大性
辰馬汽船副社長 山縣勝見氏談

（承前）我が國海運界回復の經緯及び之が現狀は以上の如くであるが然らば今後に於ける之が見透し如何と云ふに、蓋し之は仲々六つかしい問題である。海運景況の問題は結局

荷動量 と船腹量との均衡如何の問題に歸することは前述の通りであるが、此の方面より我が國海運の將來をトするに、我が國船腹量は昭和十二年に於て四百四十七万五千總噸、即ち昭和四年の一〇〇に對し一〇六を示してゐるが昭和十三年度は新造船に於ん昭六び喪失、解體を考慮し假に八十万噸の增加と見るときに五百二十七万五千總噸となり船腹指數は一二六となる。之に對し貿易量は近時我が國の為替管理及貿易管理等の消極的貿易政策の當然の結果として少くとも

目先は 昨年よりも減少するは疑ひなき所であるが、殊に前掲の關係に於て近航貨物は多少增加するも遠航貨物は減少する傾向あるに依り勞々船腹量と貿易量の關係は目先或は昨年の如き狀態を維持し得ないものと見るのが穩當であらう、由來一國の貿易の景況は世界經濟界の景況如何に重大なる關係を有する點よりして今後に於ける世界景氣の見透し如何を見なければならぬが、此の點に關する各國識者の見解は極めて區々であつて、悲觀と樂觀

强氣と 弱氣の兩論、各々相對時して其說を持してゐる、然し何れにするもアメリカに經濟危機があり英國其他と雖も好況の一面のみを有するに非ざることは事實であり其の上に深刻なる國際政情の危機がある點より見て我が國貿易界に及ぼす世界景氣の影響は必ずしも樂觀を許さないものがあり斯かる結果我が國海運界に於ても昭和六、七年の所謂自國貨自國船主義の强調を見るに至つたのである、然し之を以て直ちに我國海運界に

不況來 を云為するのは早計であつて、昨年の如きは其の船腹需給關係は特殊事情もあり荷動量に船腹がマッチしたと云ふよりも反つて船腹量が荷動量の增加に遠かに及ばず異常な船腹不足を來したのであつて假に船腹需給關係が多少昨年に比し惡化するとも之を以て我が國海運界の沈滯を云ふに至るべきではなからう、否斯かる悲觀材料はないものと思ふ、即ち我が國の國策としては如何なることがあつても海運界を沈滯せしめてはならないのであり、特に我が國海運界は之を理下の貿易より見るときは或は目先多少の悲觀材料あり、又或は

海運界 の當面として前述の如く英米對抗の不況の到來するを豫し難いが、然し觀點を更に高くして國家的見地より見るときは、我が國海運界の國防經濟界に占むる地位の重大性に鑑み目前の市況の如何に關せず將來は如何にしても優秀船の建造增備により國運伸張の尖端を歩むべき我が國海運の完璧發展を國民全般が期待せねばならぬことと思ふ、特に最近の日支事變に依り本邦の世界的地位も非常に高まり

變化を 來し、延て世界海運界に於ける我が國海運界の地位も格段の向上を要求し得るに至つたのであるから、我が國の海運政策は單に過去、現在に於ける實勢のみに拘泥せず、須らく國際的使命達成の為め大局高所より遠大の計畫を立てなければならぬのである、即ち少くとも太平洋、印度洋、ケープタウン、南米の各重要航路の如き我が國海運の發展に努むべき地方面に關し我が國商船隊に依る獨自の運營を樹立する事は勿論なる觀點より有利な地位にある点を開發すべきである、それに對して吾々業者は

相協力 して我が國海運の地位向上のため努力に努むべきである、即ち我が國の運航能率を向上し之を一層進めて吾人は一層の努力を要するものであり、我が國海運界は世界に雄飛し得るやう適確な航路網や其他の有效なる政策を採り本邦船の外國航路の維持、擴張に助力すべきである、曩に又國際貿易の上より見るも我が國の海運收入は極めて重大な貢獻をなしてゐるのであつて

貿易外 收支に於ては昭和十一年に於ては海運收入約三億二千四百六十万円、支出一億四百二十五万円、差引一億九千三十五万円の受取超過を示し、一般貿易收支に於て毎年巨額の入超を來しつゝある我が國貿易上非常なる貢獻をなしてゐるのである、その他我が國は原料品を大部分輸入に仰ぐのであるから戰時に於て之を海上運送に依るのが最も重要なる點で、この點からも重大なる使命を有するので又、我が國の船舶に於ける

船腹の 世界的地位に就ては昭和十二年に於て世界海運界の總噸數六千五百六十四万總噸の內船腹十五年未満のものは三九％、十五年乃至二十年のもの二四％、二十年以上のもの二七％であつて特に船齡十五年乃至二十年の船は所謂戰時急造船なるに依り今日より之を見れば其性能に於て甚だ劣る點が多い船舶であるから此の方面でも我が國

世界の 海運國と世界の海運市場に覇を爭ふべき國策的使命を有する我が國商船隊の擴充の需要は至大である、由來我が國は建國以來の重大なる時局に直面し居る、我が國民各々の覺悟と努力とに依り必ずや此の非常時を突破し以て世界平和の確立を期すべきはもとより當然のことと思ふ、即ち海運と國防との關係を見るに我國の船舶の大部分は戰時に於て徵用されるものと思はれるので我が國商船隊は平時に於て其の建造に一層の努力を加へ以て國家の要請に應へねばならぬ

再認識 したければならぬ海運界は各々其の覺悟を新たにすべきである、以て我が國の海運は國家經濟と國防とに對する重大なる使命を有して居る、即ち我國は速かに優秀船の建造に努め以て國家の要請に應へなければならぬのである（完）

資本金一億の新汽船會社
日淸汽船を中心に急速に設立されん

【神戸發航空便】遞信當局に於ては國策會社として北支沿岸汽船設立につき愼重考慮してゐる模樣であるが大體日淸汽船を中心として青島、天津等に航路を持つ商船大連汽船を打つて一丸として資本金一億円にて强力な新會社を設立することになつた模樣である、然し北支方面も合まれるから會社名等は未定であるが急速に設立を見るものとされる

阪神靑果市況

【神戸發航空便】阪神靑果市況は

臺灣への硫安販賣
肥料商限定は七月まで延期

【東京十三日發本社特電】硫安販賣會社では臺灣に於ける肥料商の整理をなし從來の如き各社との特約關係による取引を全廢し販賣會社一手にて臺灣に於ける有力なる肥料商を限定して販賣する方針であつたが右は七月末まで延期する

苧麻の買上價格
各州で檢査規則を設け等級檢査の上買上げ

本島産苧麻は各州農會に於て全部一手に販賣斡旋をなすこととなつてゐるが、買上げは各州に於て檢査規則を設け左の如く一定の等級標準に基き等級檢査をなして目下一等品四十三円、二等品四十円、三等品三十九円で引取ることとなつた

一、苧麻檢查の等級及標準品

（イ）等級區分　一等、二等、三等、等外の四等級に區分する

（ロ）選別　各州にて一定の等級標準品に據り肉眼鑑定に依る等級を決定する

二、檢査の規格 ▲一等品纖維の長さ四尺以上にして品質、剝皮乾燥、調製及色澤良好なるもの▲二等品纖維の長さ三尺五寸以上四尺未滿にして品質良好なるもの及び一等不合格のもの▲三等品纖維の長さ三尺五寸以上四尺未滿にして品質良好ならざるもの▲等外品規格三等品以下のもの

高雄籾改善協議

【高雄電話】高雄市では十三日午前十時より公會堂に於て籾摺調製の改善及び之に伴ふ格差取引の打合會を開催、米穀同業組合員米檢支所員生產者取引者等約百名出席した

基隆畜產聯合會

【基隆電話】基隆郡畜產聯合會では二十一日午後二時から郡會議室にて小豚育成豚評會褒賞授與式を又二十二日午前十時から同所に於て茶業懇談會を開催すると

臺北組合銀行週報
二月二十六日現在（單位千円）

項目	有高金銀	預金合計	諸預金	定期預金	通知預金	當座預金	特別當座預金
組合銀行合計	51,423	77,320	7,782	22,914	4,933	31,418	10,249
前週2月19日	63,148	73,619	6,655	23,100	4,174	30,843	9,338
前年2月27日	5,237	71,430	9,273	20,671	4,129	30,187	7,170

項目	貸出合計	貸越	當座	手形利付及割引	荷付手形	證書貸付	手形貸付	割引手形
組合銀行合計	96,042	619		750	1,814	43,143	16,370	33,327
前週2月19日	95,825	408		806	2,550	42,625	16,279	33,157
前年2月27日	92,568	765		904	2,020	39,956	15,800	33,024

二月中の新規造船注文

【神戸十二日發本社支局特電】事變以來の船主の造船熱も冷却し一時は百二十五万噸に上つた本邦造船所の手持ちは一時九十六万噸に減少したが、二月中に於ける新規注文は十四隻十万四千噸に達したので二月末の全國造船所一千噸以上の手持ち工事は百三十九隻、百九万六千噸と增加した

潮州茶館打擊

十二年產茶の輸移出も一段落を告げた今春の大稻埕茶況は、手合せ閑散で臺北新竹の兩州共各々百万斤づつの紅茶滯貨があつた、相場は昨年の好況時に比し百斤當り七八円方の暴落で商人は仲々投切れず、手持の盛四、五月から出廻る春茶の混合用にする心算である、烏龍茶は昨年の減產で飛ぶ様な賣行であるが、包種茶は暹羅、新加坡、安南に於ける華僑の排日で輸出難に陷り資拂代金の回收も困難視されたので、此の方面許り地盤を持つてゐる市內の潮州茶館約十軒は殆ど閉店同樣の悲況に直面し此分では營業繼續も難しからうと見られてゐる

…ことを七販賣會社はエヌ・ネー・ピーに販賣し得ることに決定した

外電（十二日發 十三日着）

外國金塊相場
- 倫敦現物　一五四九
- 紐育現物　三五弗

外國銀塊相場
- 倫敦現物　二〇片八分三
- 同 先物　二〇片一
- ボンベイ現物
- 紐育現物　四四仙四分三

外國爲替相場
- 米英クロス　四弗九仙四分三
- 米日為替　二九弗
- 米支為替
- 英日為替　一志〇二片三分三

紐育株式
- スチール株　五一弗
- アナコンダ株　二〇弗四分三
- 工業株平均　一二二弗五八
- 鐵道株平均　一五弗八仙

致馬砂糖
- 現物　二仙三分五

紐育砂糖
- 三月限　二仙一〇
- 五月限
- 七月限　二仙一九
- 九月限

倫敦砂糖
- 三月限　四志二片
- 五月限　五志〇一片

シカゴ小麥
- 五月限　八八仙八分五
- 七月限　八八仙八分五
- 九月限　八八仙

東西南北

近頃糖の問題が大分矢鈍しくなつて來た、年產三十億斤の內約四億斤に相當する切蔗糖八、九千万斤が內地の糖蜜原料として移出され二十六億斤の大部分は島民の食料、一部は豚の飼料となつてゐる▲無水酒精の製造が始まり、台湾に混ぜられた六十万石の原料を全部蜜に依存するとなると三十億斤の蔗を要する計算だ▲無水酒精の原料には甘蔗もあれば糖蜜もあり、又製糖過程中に得られる二番蜜もあればキャッサバもあるが、甘蔗を原料につかふとそれだけ砂糖と糖蜜の產額が減る、糖蜜は年産三億二、三千万斤の內一億斤は工業用アルコール十八万石を製造する為めに消費され、二千万斤は專賣局の糖蜜酒精の必需、五千万斤は朝鮮の燒酎原料として移出され內地に於ける飲料用燒酎原料等に供給しないとして殘る所僅に五、六千万斤だけでは到底出來ない▲そこで糖業者は或程度まで蔗に賴らんとしてゐる督府當局も苦折角此の蔗につき研究中であり、何うやら特選蔗と酸糖課とが相協力して蔗作の立體的增收に乘出さんとする模樣だ▲台北榮町の山下榮次郎君は新作立體化の先覺者を以て任じ円山辺の自家農園で蔗作三圃の增收の實驗をやつてゐる▲それは蔗に於ける蔗を表土に植ゑ…

[illegible]

臺日漫畫

野村幸一編

崩ゆる大地
春が來た！　害木は枯れて新しき芽が萠え出る

お孃さんの勞働奉仕

受驗期來る　山上正

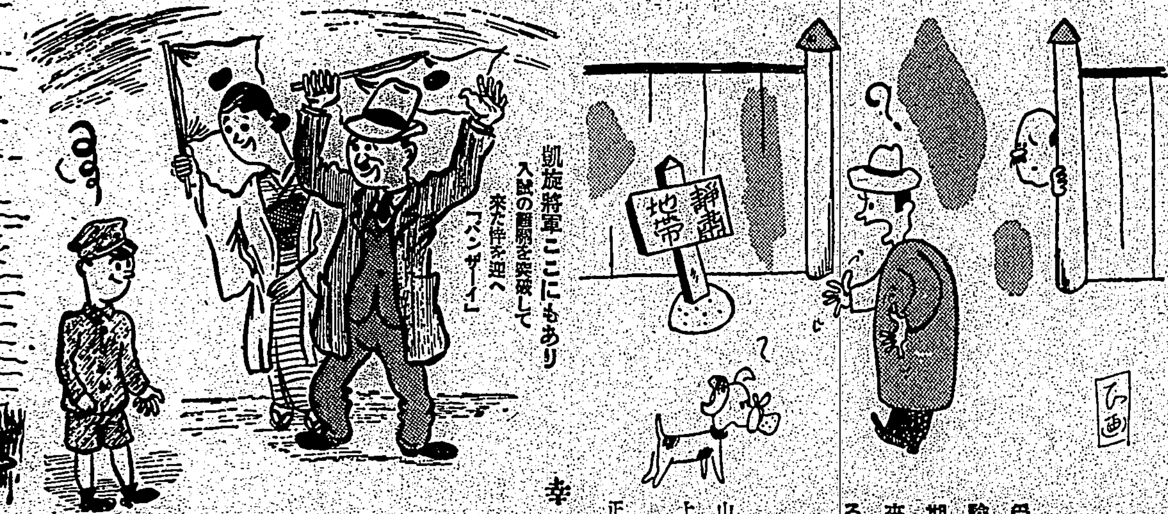

非常時花見
「婆さんや、あの櫻花の樣に伜もお國の爲に勇ましく散つてくれた　落花を浴びながら茲で供養せうよ」　幸

早稻田大學の講義錄

春季新學年・校外生募集・入學の好機

國民全體の知識向上の爲め實踐し來つた我が校外教育は・茲に五十有餘年の星霜を閲し・世に送り出せし修了生は既に三百有餘萬に達す。苟くも志あ る青年諸君は・一日も早く本大學の講義錄につき何人にも劣るところなき實力を得らるゝやう切望する。詳細は先づ内容見本により知られたし。

中學校程度	中學講義	前後期各一年 月一回
	商業講義	一年半修了 毎月一回
	高等女學講義	一年半修了 毎月一回
	電氣工學豫備講義	一年修了 毎月一回
專門學校程度	政治經濟講義	一月一回廿冊 一年半修了
	法律講義	一月一回廿冊 一年半修了
	文學講義	一月一回廿冊 一年半修了
	建築講義	一月一回卅冊 一年半修了
	電氣工學講義	一月一回卅冊 一年半修了

内容見本　内容見本は必ず望みの講義錄を明記して申込まれたし。

申込所　東京・牛込　早稻田大學出版部　振替東京一一二三　電話牛込三四五

初版賣切中の處　日本再版出來！今すぐお求めは!!

果然大評判の　絢爛四月號！　**キング**

大評判の現代小說　**愛憎の書**　菊池寛

滑稽小說　青春オリムピック　中野實
時代小說　浮名紅梅　川口松太郎
現代小說　愛怨經　淺原六朗
時代小說　魔粧佛身　吉川英治
大岡政談　本町小町　神田越山
探偵小說　大暗室　江戸川亂步
時代小說　乳房祭　小島政二郎

波瀾曲折　**日本の妻**　竹田敏彦

カーネギーの教訓　**人を動かす急所**　加藤直士

大將永野修身　**無言の教育**

名人の面影と教訓
時事問題早わかり　太田正孝
日本ほどよい國があるか　上司
聖日本禮讃歌　西條八十
嫁さがし婿さがし打明話　河口愛子

讀切傑作集
軍事小說　聖愛爆撃機　中村溪
仁俠艶俠　血刃疾風雲　野澤純
哀切純情　母の乳房　諏訪三郎
劍豪秘話　毆られた胡麻の蠅　小山寛二
美男美女　蘆の湖利生記　木村毅
股旅小說　駒下駄道中　原巖
落語家漫才師笑はせ較べ
新作落語　黒髪　春風亭柳枝
探一貫から南洋のデパート王　澤田謙
壯烈　支那事變大特輯　支那事變大畫報　將兵の戰線手記
黄河と揚子江の話　長野朗
怪力師曲藝師座談會

薔薇　競　技

細田民樹作

捕物實話集
天網恢々　運命の蜘蛛　加納十一
山窩捕物　多摩川の死美人　楠瀨正澄
悲恋犯罪　夜嵐お絹　久保綱

〇六十錢（送料五錢）　日本中の書店にあり　東京小石川　大日本雄辯會講談社發行

齒痛なら　今治水

キリキリ痛む　ツライ齒痛　スット鎭る有難さ！

主効　むし齒の痛み　齒の根の痛み　齒齦・齒槽から來る齒痛
(セメント、齒科器付)　二十錢　三十錢　五十錢

大阪東京　丹平商會　各地藥店にあり

皮膚病にアスター

痒い田虫　くさ、吹出物

頑固で擴がる皮膚病は浸透殺菌力の強いアスターが一番です
しまず、痛まずスグ痒みを止め皮下の潜伏菌まで殺し安全に早く治して了ふので全國的に好評です

ー主効ー　田虫、水虫、しらくも、くさ、かゆがり、いんきん、吹出もの等に安全無比

定價　三十五錢　一圓五十錢

各地藥店にあり

舞姫 (57)

(禁上演)

川口松太郎作　志村立美畫

危機(十一)

暗い田甫道を幾つか曲つて、昔ながらの深い樹立にかこまれた一郭。瀧龍はついぞ來た事もない場所であつた。づつと昔には、潔児と一緒に、戯談めかして遊びに來たおぼえもあるが、一夜を明す目的で來たのは今夜が初めてであつた。

元來、瀧龍は、潔児以外の男を一人も知らない體だから、藝者とは云つても、旦那顔めに泣いた經驗は一度もなかつた。三十六になつてはじめてこんな辛い思ひをするのかと思ふと心の底から悲しかつた。何の為めに十四年間を、綺麗にすごして來たであらう、もつと無反省な乱暴な生活をすれば好かつた、浮気の一つもしてやれば好かつた——。

そんな考へも出て來る。斯う云ふ世界に生きてゐれば、何時か一度は、こんな破目に落される。

「何をぼんやりしてゐるんだい」

さう云はれて気がつくと、玉崎は人の好ささうな微笑をたたへて瀧龍の横顔をのぞいてゐる。

「僕なんかとこんな所へ來たのが淋しいんぢやないか」

「そんな事ありません」

「淋しさうな顔をしてゐる。藝者はきめて來たのだらうが、やつぱりいやなんぢやないかい」

「なぜそんな事おつしやるんです ちつともそんな事思つては居りませんのに……」

「老人はどうも疑り深いんだ、淋しさうな顔を見ると直ぐそんな風に氣を廻してしまふ」

そこへ女中が風呂を知らせて來たが、風呂よりも食事を先にすると云ふので、用意の料理と酒とが運び込まれた。

酒でも飲んで自分を忘れやう、醉つてゐた方が好い——さう思つて

「少し頂きます、今夜は……」

自分から猪口を取ると

「醉つて己れを忘れやうと云ふんぢやないのかい」

づばりと、玉崎は相手の心を見ぬいてゐる。五十以上になつて來て、女の數が多くなると、知らず識して識心の術を會得するものと見える。

「いやな事ばつかりおつしやるのね」

「ひがみ根生が強いんだよ、好きで僕と此處へ來てゐるんぢやない事が明らかなんだから」

「さうひがまれちやお話にならないわ、いくら藝者だつて、満更嫌ひな人とこんな處へ來やしません」

「お世話になるにしても、少しは自分の心に叶つた人を見つけるにきまつてます」

「さうかな」

「折角此處まで來て、いやがらせ云はないで下さい」

「すまん、どうもお前が、屢々來てゐるやうに思はれて……」

「少し召上れよ」

「醉はう」

酒は玉崎よりも瀧龍の方が強かつた。醉はうと云ふ氣が心にあると却つて醉へないもので、今夜の瀧龍はいくら飲んでも心が冴えて行くばかりで、少しも醉がのぼつて來ない。飲めば飲むほど、しらじらとして、酒にまぎらせようと思ふ努力も全く無駄であつた。

東西二ならず

陽春四月頃佛蘭西も内部衝突して西班牙化か？

下位春吉

東は東、西は西……などと、のん氣に構へてゐたのは昔の夢だ。現今のやうに、交通通信の機關が……

[……]

東西二ならず。日獨伊の提携こそは、日本の理想を歐州の天地に力強く實現せしむるために、ドイツといひイタリーといひ出張所を設けたのだ。實行力の擴張した二つの日本政策實現事務所が設けられたのだ。

[……]

吾人が日獨伊の連繫を喜ぶ所以は、單にロシヤと英國との横暴を牽制するの目前の利益のためばかりではない。吾人の喜びは更に更に遠大なる目標を見つめて湧き出でるのである。

滿洲義軍の二勇士の最期(下)

日露戰役秘話

傍目も振らず右翼陣地に走り込んだ中尉は「アッ！」と思はず叫び声を發した。何といふ意外、そこには敵兵が充滿してゐるではないか。いきなり躍りかかつて來る敵兵を一刀の下に斬伏せた。二人、三人と續いて躍ひかかる奴を右に左に斬倒しながら、阿修羅の如く荒廻したが、群がる敵にはいかに勇猛な中尉も敵し得ない。遂に銃劍のため大腿を刺され、倒れる處を折り重なつて、無念にも高手小手に縛められてしまつた。

◇

後で判つたのだが、そこは二時間も前、既に敵の占領するところとなつてゐたのである。松田大尉の發した後退命令は、途中で敵弾に倒れたか、逃亡したか、遂にその命令は橋村中尉の手に屆かなかつた。そのため與國を喰ふまで頑張り通したのが却つて仇となり中尉はこの悲運に遭遇した。

[……]

ラヂオ

朝【七・三〇】挨拶、ラヂオ體操、音樂(レコード)獨唱　一、眠の精…エリザベート・シューマン　二、歌劇「タンホイザー」ヴルハルト・ヒュッシュ、(イ)見渡せば(ロ)夕べの星よ【八・〇〇】ニュース(臺北)【八・〇五】國史講座(臺北)江戸時代初期に於ける國民の海外發展…山本達一【九・四〇】家庭百科問答(臺北)一、翡翠(ドーコ)の金絲を抜く法　二、入營や見送りの旗や幟の色抜きについて【一〇・二〇】家庭料理獻立(第二高等女學校白石綾子氏)一、白魚の吸物　二、鯛の山川焼【一一・〇〇】内豚取引相場、日用品小賣相場(各局)商業紹介事項(各局)【一一・二〇】臨時官廳ニュース

晝【一一・五九】正午の時報(東京)官廳ニュース、公示事項(各局)局報(各局)午後の放送番組發表(各局)【〇・一〇】晝間娯樂時間(レコード)浪花節　一、大竹の朝嵐吉…吉田奈良丸　二、孝女お百…壽々木米若【〇・四〇】ニュース(臺北)三五・三〇定時放送【五・五五】コドモのニュース(臺北)臺北建成小學校(五年)木村武雄

夜【六・〇〇】子供の時間(東京)世界偉人傳(三)楠木正成(上)朗色演出…東京放送童話研究會【六・二〇】コドモの新聞(東京)【六・二五】講演(東京)英國の桜みアイルランド…今井登志喜【六・五五】カレント・トピックス(東京)【七・〇〇】子供の時間(臺北の)吹奏樂…臺北第二師範附屬校生徒　一、ハンガリア舞曲、第五番(ブラームス作曲)二、エメラルド円舞曲(吉田宗朗曲)三、喜歌劇「天國と地獄」序曲(オッフェンバック作曲)四、軍歌集(宮樂研究會編曲)【七・二〇】ニュース(臺北)【七・三〇】特別講演(東京)軍用候補馬愛護について…馬政局首席調査官佐々木登【七・四〇】講演(東京)東洋文化の殿堂…斎藤新吾【八・〇〇】日獨音樂國際放送(ベルリン)【八・三〇】義太夫(大阪)堀川二調　豊竹田來平太郎住家の段　竹本…　豊竹呂太夫、三味線…鶴澤叶【九・〇〇】浪花節(東京)…侠客信夫の常吉…第一席…神田ろ山【九・三〇】時報(東京)【九・三一】趣味講演(臺北)【一〇・〇〇】臨時語ニュース、且下定時放送

ローカル【七・〇〇】子供の時間(臺南のみ)臺南第二師範附屬と獨唱…臺南南門小學校兒童【七・〇〇】子供の時間(臺中のみ)小さな音樂會…臺中市村上幼稚園園兒

★近所の迷惑・高聲雜音・ラヂオの道德を守りませう★

日獨音樂 國際放送

八・〇〇ベルリンから

今夜八・〇〇ベルリンから日獨音樂國際放送として次の曲目が放送によつて送られてくる。演奏はベルリン放送交響樂團、指揮はエ……

趣味講演(九・三一)　阿里山を語る　營林所嘉義支所長　長友緑

[……]

海外小言

双生兒の符合

[……]

新掲載　股旅長篇　名匠長谷川伸の巨篇成る　ハ丈つむじ風

生れつきの度胸骨と腕つ節、胸の透くよな快男子大五郎が悪い奴らを片つ端から叩き斬る大活躍

上海最高指揮官☆畑陸軍大將物語　渡傳史郎
今ぞ時めく畑大將の眞骨頂を具さに描いた絶好の讀物だ

春宵美人を語る座談會　出席　中村武羅夫　川口松太郎　平山蘆江　森岩雄　梅島昇　長谷川時雨

日の出　四月陽春號

最近大實話　元帥と女秘書の戀
敵の旅團密使を生捕る　安藤義男
死の給水作業と牛島の美女　富田弗彥

「恍惚感」に打ち克て　本社々長 佐藤義亮
感激美談　この親・この子　永井遞相と母堂　木村新名人と嚴父

讀切小說集　晴天航路　元祿片戀ひ娘　新婚列車の客　ヘボン博士とお傳

建艦競爭に日本は勝つか　野田少將
大河内傳次郎・辰巳柳太郎―對談會
この外、粒選りの小說・讀物滿載
定價六拾錢　東京新潮社發行

子供さんにも　ねる前にも　ライオン齒磨
齒磨はライオン
潤製も　煉製も　粉製も

良い照明　眼の護り　マツダ　マツダランプ　マツダ真空管　製造元　東京電氣株式會社

小學生 女學生　作品懸賞當選發表

女學校生徒當選者名(敬稱略)
特選(腕時計一個宛進呈)
作文之部　[……]
俳句之部　[……]
短歌之部　[……]
圖畫之部　[……]
特選者決定の學校に對し記念品大型電氣時計一個を贈呈致します

小學校圖畫當選者名(姓名下の數字は學年別を示す)
一等賞(本棚一個宛進呈)　[……]
二等賞(水彩繪具一式宛進呈)　[……]

一等受賞者決定の學校に對し記念品ラヂオ併用電氣蓄音機一臺を贈呈致します
賞品は二等及び佳作と共に學校宛發送致します。尚受取賞品の御取換へには御斷り申上げます。

盛り澤山の議案　迅速明朗に審議
次回開催地は高雄市に決定
全島市議協議會閉會

【臺中電話】第二回全島市會議員協議會第二日は十三日午前十時十五分より敎化會館に於て前日に引續き開催議長野氏（新竹）は本日の議案審議は愼重且つ迅速明朗にやつて戴きたい旨希望次いで中島氏（高雄）が全島市會規約第九條「當番議員を置く」を「當番委員各市一名を置く」第十條「出席議員の過半數を以て」を「一市一票の投票により過半數を以て」と改正したき旨の動議を提出成立して採決の結果委員會附託に決定次に彰化市提出議案

一、官吏たる市參事會員增加要望の件（委員附託）

一、市尹の補職に付ては一般官吏と之を區別し任期制となすの件（委員附託）

次いで議長より委員として吉原（基隆）岩田（臺北）菅野（新竹）門馬（彰化）渡辺（臺南）久代（臺南）中島（高雄）濱崎（屏東）山下（臺中）の九氏を指名次に屏東市提出議案

一、防衛團の組織及び編成等法制化に關する件（可決）

次に臺北市提出の

一、基本財產造成の爲め造林適地其の他官有地拂下げ要請の件

一、初等敎育施設國庫補助金下付方要請の件

一、全島主要道路完成促進の件

一、地方自治制度改正に關する件の各議案は前回議決された議案と同一內容なる故に撤回次の議案

一、治水治山國策確立促進の件（可決）

一、區制度確立並に保甲制度改善に關する件（委員附託）

一、保險會社に對し市稅特別稅設定に關する件（可決）

一、各市に結核療養所設置に關する件（前日新竹市提出と同一內容に付き可決）

一、紀元二千六百年祭奉祝記念事業に關する件（可決、具體的な事項は委員附託）

一、商業組合法施行に關する件（可決）

次に嘉市市提出議案

一、港灣各市に衞生技術官を配置する件（可決）

一、嚴罰主義を各市に嚴格運用の件（可決）

一、市營倉庫業許可の件（可決）

一、官廳出勤時間改正の件（可決）

次いで次回開催地及び期日決定に移らんとした時、安里氏（臺南）は協議會規約第六條「開催地は總會に諮り之を定む、日時は開催委員の定むる所による」と修正して動議を提出成立して採決の結果委員會附託と決定次いで鹿澤氏（臺北）より規約は頗る不備なる故一掃して委員會に附託するとの動議を提出すれば滿場贊成可決、次に開催地の決定に移つたが呂世明氏（彰化）市島氏（高雄）との開催地爭ひを展開され採決の結果多數支持によつて高雄市と決定、市島氏高雄市議を代表して一場の挨拶を述べ略時半休憩、午後一時半續會山下氏（臺中）より委員會に附託された議案の結果に付き左の如く報告

彰化市提出

一、官吏たる市參事會員增加要望の件（原案通り可決）

一、市尹の補職に付ては一般官吏と之を區別し任期制となすの件（市尹待遇改善に關する件と修正して可決）

臺北市提出

一、區制度確立並に保甲制度改善に關する件（區制度確立に關する件と修正して可決）

一、紀元二千六百年祭奉祝記念事業に關する件の具體的事項に付ては實行委員を擧げて次回の協議會に具體的報告をなすことに決定

次いで中島氏提出の第八條、第九條、第十條は市島氏提出の通りに決定、但し第九條に「（前項の委員は各市に於て選出）」の一項を追加し第十條に「可否同數なる時は議長の決する所による」の但書を追加することとし全審議を終了して午後三時半散會した

和美庄番雅溝は　郡下一の模範部落
振興競勵會で表彰

彰化郡主催部落振興競勵會表彰式は十二日午後四時半から郡會議室で擧行、長谷川郡守の審査經過報告あつて入賞部落に表彰狀並金一封宛を授與し受賞者總代の答辭で閉式したが同競勵會は國民精神總動員運動の實踐化徹底を圖る爲め昨年十一月から月餘に亙り郡下百五十箇所の部落民を總動員して實施し（一）參加の狀況（二）皇居遙拜の態度（三）國旗揭揚の態度（四）國歌齊唱の正確（五）ラヂオ體操（六）農村娛樂（七）其他生活改善部落淨化、奉仕作業、時間勵行等を審査事項として數回に亙る嚴重なる審査の結果左記部落が夫々今回の榮譽を擔つたものである

一等、番雅溝部落振興會（和美庄）二等、ネ見溝（線西庄）三家春（花壇庄）三等、外埔（福興庄）馬鳴山（秀水庄）四等、草港尾（鹿港街）五等、後頭（芬園庄）特別賞、柑子井（和美庄）

並木を植ゑる
二十日から植樹期間とし
主要道路に二萬本

【員林電話】員林街では街內主要道路の並木を新らしく植栽すべく十一日午後二時街會議室にて打合會を開催した結果來る二十日より五日間を國民精神記念植樹期間と決定、右期間中には街內官公吏を始め諸團體職員、學校兒童、運轉手、牛車挽並びに全家長を總動員し主要道路に約二萬本の並木を新植する事となつたが並木の種類は木麻黃（縱貫道路）オリーブ（指定道路）及び果樹（產業道路）等であると

明治溫泉へ自動車道路開通　けふ午前十時開通式―（寫眞は十文溪溪谷附近）―

神饌田の植祭

【鹽埔電話】既報鹽埔郷社第一回神饌田の植祭は十二日午前十時より遠く神社正面を望む奉耕人劉詞任氏所有田三十坪の水田に於て大木庶務課長、中西視學、宇佐美街長、郡役會議員他關係官民多數參列の下に嚴粛に執行同十一時半終了した

就學生には樂園
申込者の殺到を外に
彰化市は定員に充ぬ

【彰化電話】彰化市內の三公學校では去る十日新就學兒童の募集を一應締め切つたがいづれも豫定數に達せず、學校增加、國語普及、皇民化運動等の叫ばれてゐる今日意外の現象とされてゐる、即ち一公定員四百名のところ約百名の不足、旭公定員二百名のところ約六十名不足、女子公定員二百六十名のところ約卅名の不足を告げてゐる、各校長ともこの程度ならば結局は定員に達するだらうと一樣に樂觀して居り、前年度の就學率五九％に達する市內に不就學兒童は相當多いので各校とも就學勸誘の努力がなくとも市內本島人父兄の熱の足りなさだけはうかがはれる

高雄新民公會
きのふ發會式

【高雄電話】既報高雄市及び岡山郡下在住の新僑五百五十名を以て組織せる高雄市新僑新民公會發會式は十二日午後二時半より高雄市榮町興榮ビル二階にて擧行定刻日本國旗並に五色旗に對し敬禮を行ひ議長に高雄在任林永年氏を推薦し林氏の新民政府成立の經緯、高雄陳氏の中華會館關係者宣言、李奮民氏の新民公會組織宣言あつて會則及役員選考を經議役員選考を行つた後役員總代林維章氏の祝辭、高雄州知事の新民公會の萬歳を各三唱し閉會、引續き同所に於て盛大な祝賀宴を催した尚會員一同は十四日午前十時高雄神社にお參拜式運長久祈願を行ふと

ムシ歯は兒童の敵
郡下の全兒童を調査の結果
半數以上は冒さる

【員林電話】臺中州員林郡では郡下二萬七千餘名の小公學校兒童に對し口腔衞生の調査を爲すべく學館一人に月二錢宛醵出せしめて日本齒科大學卒業の石本歯科醫を囑託とし一月末より郡下全兒童に就き口腔檢査を實施此の程第一回檢査を終へたが右檢査に依れば驚くなかれ全兒童の六〇％の約一萬人は悉く齲齒あり中には永久齒が腐爛してゐる者も相當多數あることを發見したので當局は意外の事に當局も父兄も全く驚き入り目下これが治療方法を攻究中である

專賣出張所長更迭

專賣局埔里出張所長上野三氏は今回新竹支局長に榮轉三月十四日から任支局で引繼を受け同十一日辭任北港出張所長は同日埔里出張所長として臺南より赴任の筈にて同日堀里出張所長の引繼も完了したので同所長並びに關係業者は三月十一日午後七時半より埔里街役場樓上にて新舊所長の歡迎送會を開催、盛會であつた、尚新任高橋所長は二月十二日北石官邸の案內にて挨拶廻りした

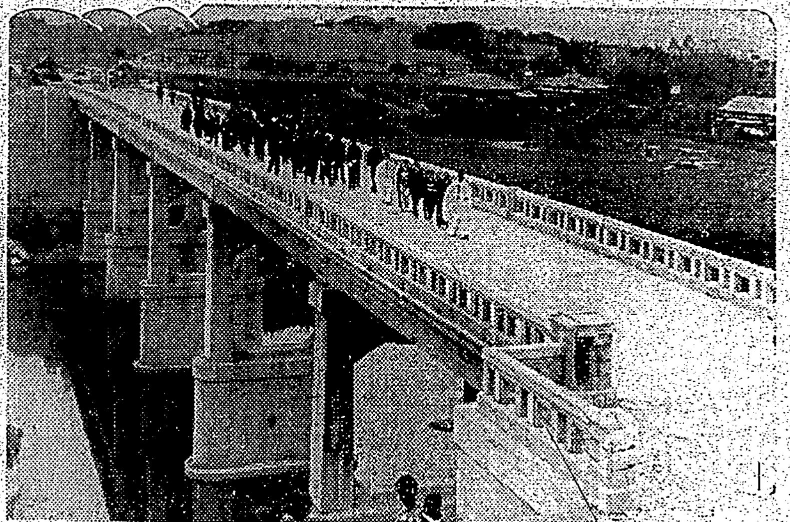

日の出橋渡初式　屏東―花蓮港が十一日午前十一時より擧行

武運長久の　祈願に出北
能高郡から九十餘名

臺中州能高郡にては皇軍の武運長久祈願の爲め臺灣神社參拜の團員を募集中の處二月十一日締切を迄で申込人員は九十八名に達したので三月十四日午前七時內田團長引率出發する

愛國貯金
申込みはしたが
預入は却々捗らぬ

【員林電話】員林郡下產業組合の愛國運動として二十九万円の愛國貯金を爲す事は既報の通りだが十三日現在に預入済のものは約二十五％に過ぎず此の調子で進めば豫定の三月末日までに預入完了は相當困難視されてゐる模様である

拔群の建築信組

【員林電話】員林郡下產業組合にて奬勵中の愛國貯金二十九万円の拂込に就き期限の三月末日迄に完了せしむべく目下役職員が必死的活動をなしてゐるが同郡に於いて員林建築信用組合は十三日現在に六〇％、溪湖信用組合は同日現在で三五％預入の好成績を挙してゐる

新竹市內も　入學難
昨年より稍減

【新竹電話】新竹中學校及び女學校では去る十日本年度入學志願者の募集を打切つたが兩校とも昨年に比し應募數は多少の減少を見せてゐる、即ち中學校は本年度受付數內地人百六十六名、本島人四百七十六名、計六百四十二名で前年度の六百四十名より二名減り、女學校は本年度受付數內地人百六十名、本島人百四十七名、計三百七名で前年度の三百三十一名に比し二十四名の減である、而して兩校とも募集人員は約百五十名であるから中學校は四・三六人に一人、女學校は二・〇四人に一人の入學率となつてゐる

鳳山丸入港延期

【馬公十三日發】定期船鳳山丸は十三日荒天の爲入港延期となつた

お腹の大掃除、
十萬餘の全郡民が
近く海人草を服藥

【台南電話】台南州新營郡では近く管內の部落民十万餘人に對し海人草によるお腹の大掃除をなすことになり目下準備を急いでゐるが大體海人草も州衞生課に到着したので來る二十日頃より向ふ一週間に亙り服藥を行ふ豫定である

警官招魂祭
二林で嚴修さる

既報、台中州北斗郡二林郷殉職警官の招魂祭は去る十二日午前十時より二林武德殿で嚴修された州より中里警務部長、上野警察課長以下警察關係官及各派出所員、各街庄長、其の他官公署、庄區、一般有志等多數參列の下に嚴かに執り行はれた

蘭陽高女の　假校舍
舊宜蘭小改修

【宜蘭電話】官蘭郡員山庄に設置することになつた蘭陽女學校は大體四月初旬に假校舍を宜蘭小學校で開校する計畫の下に宜蘭街では舊宜蘭小學校の中二教室を改築中の處此の程漸く完了した一方志願者は關係當局の調査によると宜蘭街六十名その他三郡下約百四十名合計二百名ある見込みで新入定員は百名である

製腦法講習
廿名に實施指導

【中壢電話】台灣總督府專賣局では全島の製腦を統制せんとする目的を以て今般中壢專賣局出張所に於て新規製腦法講習を行ふ

流腦猖獗
新患者が續出して
臺南全市民は兢々

【臺南電話】臺南州下に猖獗を極めた流腦は南臺灣一帶の防遏作業が奏效したので一時終熄を見せたが依然その後も新患者を續發しつゝある、即ち十二日臺南市錦町に二十一名の新患者が發生し更に十三日臺南市末廣町、永樂町、入船町に夫々一名宛の新患者が續出したので臺南市內に於て眞性十三名の新患者が罹病してゐるから市內の新町、本町、竹園町、幸町、壽町、高砂町の各町に亙り居り殊に臺南市は外郭一帶に亙つて發生を見るに至り臺南市を包圍の形勢にあり何時市の中央部帶に侵入するかも知れず市民は何れも恐々としてゐる

山手縱貫道路　大補修
自動車商會で

新竹州竹北庄から新埔庄を經由して竹南頭份竹南庄に至る山手縱貫道路は昨年來補修工事を完成を見たが許りであるが本年一月以來の霖雨で地盤弛み甚しく損傷した爲め三月二十一日から自動車の運轉を一部休止するの已むなき事に至つて居る狀態に鑑み同地方の交通の萬全を期する爲め新竹自動車商會では今回全線にわたつて砂利を舖裝を行つて大補修をする事となりその經費の一部を地方民を負擔せしめて貰ふ事になつた（寫眞は其現場）

碎石機を備へて
大規模に鋪裝
州下で九線に施工

【台南電話】台南州下の縱貫道路を始め指定道路に對する舖裝工事は來年度も引續き施行し目下工事費の算定並に施行順序などが進められてゐるが既に決定した路線は次の九線である

一、嘉義市・安溪寮

二、新營・東石港線

三、嘉義線・新化郡線（十三年度）

四、嘉義郡・學甲線

五、新營・鹽水港線

六、西寧・北港線

七、嘉義・新港線

八、嘉義線

九、斗南・虎尾線

尚右道路中は來年度から本年度にかけて施工し一ケ年五千五百萬圓を要するので合計十萬五千円で施行するので合計八台の碎石機を州に於て購入する豫定であつて必要の場所に移動して碎石を作ることになつてゐる

全島書道移動展

【臺南電話】全島書道移動展覽會は十八、九兩日臺南小公學校に於て開催される

講堂落成式

【馬公十三日發】馬公第一公學校講堂は昨年十二月新築工事中であつたが此の程完成したので十二日午前十一時から林田廳長その他官民多數參列の下に落成式を擧行した

棉作指導所　地鎮祭
けふ現場で執行

【台南電話】先に官營に決定した台南州棉作指導所は

園兒の遊戲會

第五回の臺南市婦人會幼稚園は十二日午後一時より臺南公會堂に於て遊戲會を開催した、定刻一時より開會の挨拶に次で四十餘名のいたいけな園兒が代る代る遊戲をいとも熱心に演じ觀覽者を喜ばせ午後四時閉會した

派出所上棟式

新竹州竹東郡竹東派出所新築中の處十二日上棟式を擧行した

國防婦人會
金瓜石で結成

【瑞芳電話】金瓜石鑛山ではかねてから國防婦人會を設立すべく金瓜石鑛業分會幹部が指導につとめた結果會員三百二十名の多數入會を見たので三月十日陸軍記念日の佳き日に發會式を擧行した

六脚庄長は　更新か
任期滿了を機に

台南州東石郡六脚庄長黃媽典氏は愈々本月二十七日を以て任期滿了となるが在職十六ケ年のレコードをつくつた黃庄長の留任か更迭かは同庄民代表は比較的重大視されてゐるが庄民の間には黃庄長の留任反對運動を起した、而して庄民代表らの意見は黃庄長の辭任を望む理由は黃氏が國語半解者であり非常時庄長として不適任であると指摘してゐる、更に今國語半解なるが故に排斥されるとは愈々庄長も非常時の波に押されて行くわけでその成行きは注視されてゐる

マ病防遏實査

【朴子電話】台南州東石郡では東石郡下におけるマラリア防遏作業狀況視察の爲め十日午前八時衞生課長其他を帶同して來郡直ちに早川警務課長、小野內勤主任、警務部補及高野部長の案內で各地の視察を遂げたが成績極めて良好であつた

治水工事視察

【高雄電話】高雄州臨出入の月刊記者團は

米穀倉庫上棟式

高雄州東港郡東港米穀統制組合管理倉庫は目下建築中の處十二日午前十時より同所に於て上棟式を擧行した

中野高等無線電信學校
校長 陸軍騎兵大佐 沖貞男
本科（中學卒業程度）・豫科（二年修業程度）・普通部（高小卒業程度）
遞信省・陸軍省認定 通信士・無線電信士養成所
東京市中野區

認定 レディス洋裁學院
申込愈々迫る 材料費全然かゝらぬ職業科新設
歐米手藝通信教授 見本及學則要郵三錢
東京市 新學期 四月八日

第一學年 生徒募集
第四學年以下 小學校長ノ推薦入學試験免除
財團法人 認定指定 聖峰中學
京都市左京區

早稻田大學 學生募集（試験期日）
第一高等學院（文科・理科）
第二高等學院（文科）
專門部（政治經濟科・法律科・商科）
高等師範部（國語漢文科・歷史地理科・英語科）
專門學校（政治經濟科・法律科・商科）

日本大學 高等師範部
【夜間授業】◎修身公民科 ◎國語漢文科 ◎地理歷史科 ◎英語科
◎特典 各科共中等教員無試驗檢定
【晝間授業】◎修身公民科
◎試驗期日 四月二日
東京市神田區三崎町 日本大學高等師範部

新東必勝法無料傳授
東京市

改正 陸海軍々刀の御用は
陸大偕行社 水交社 御用 石田軍刀製作所

小學生ノ皆サン!!
南京ガ陷落シ、支那暴軍ガ全滅ニ瀕シテキルカラトテ油斷ハナリマセン。
戰ハコレカラデス。
今後ノ日本ノ運命ハ、一ニ皆サンノ双肩ニアリマス。
サア!! コノ新學期カラ、小學館ノ八大學習雜誌ヲ師友トシテ、シツカリ勉強シテ下サイ!!
面白クテ勉強ノ助ケニナリ、學校ノ成績ハグン〳〵向上
優秀模範生ニナル!!
小學館ノ八大學習雜誌
小學一年生 小學二年生 小學三年生 小學四年生 小學五年生 小學六年生 幼年知識 幼稚園
只今全國書店デ發賣中!!
四月新學期開始號

萬なかたち
求職 一件 一回 壹圓貳拾錢
其他 一回 壹圓七拾錢

販賣員 募集 新世界館

求人 圖案家

裁縫師

女帳場 急入用

和服裁縫

有給

電話賣買

「親の意見と「講談社の繪本」千に一つの無駄がない!!」

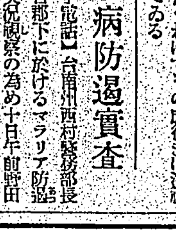

「堅忍持久 國民精神總動員」
羽東ソース
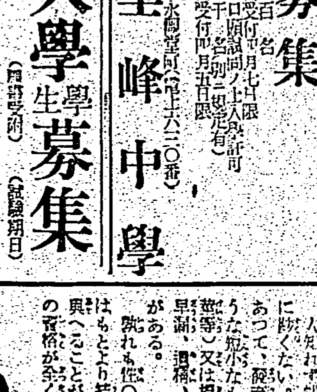
青春男子の惱み!
性器發育不全 機能障害が
物理療器で復活
「ホリツク療法器」